



Ευρωπαϊκή Ένωση
Ευρωπαϊκό Ταμείο
Περιφερειακής Ανάπτυξης



ΕΛΛΗΝΙΚΗ ΔΗΜΟΚΡΑΤΙΑ
2η Υ.ΠΕ. ΠΕΙΡΑΙΩΣ ΚΑΙ ΑΙΓΑΙΟΥ
ΓΕΝΙΚΟ ΝΟΣΟΚΟΜΕΙΟ ΧΙΟΥ
ΔΙΕΥΘΥΝΣΗ ΔΙΟΙΚΗΤΙΚΗΣ ΥΠΗΡΕΣΙΑΣ
ΥΠΟΔΙΕΥΘΥΝΣΗ ΟΙΚΟΝΟΜΙΚΟΥ
ΤΜΗΜΑ ΠΡΟΜΗΘΕΙΩΝ
ΠΛΗΡΟΦΟΡΙΕΣ : Μ.ΒΑΛΑΝΙΔΑ, Β.ΠΑΓΟΥΔΗ
ΤΗΛ.:2271350258 FAX: 2271044311
e-mail: promithion@xioshosp.gr

ΔΙΑΚΗΡΥΞΗ ΑΝΟΙΚΤΟΥ ΗΛΕΚΤΡΟΝΙΚΟΥ ΔΙΕΘΝΟΥΣ ΔΙΑΓΩΝΙΣΜΟΥ
ΑΡΙΘΜΟΣ ΔΙΑΚΗΡΥΞΗΣ 66/2017

ΤΙΤΛΟΣ ΠΡΑΞΗΣ: ΠΡΟΜΗΘΕΙΑ ΚΑΙ ΕΓΚΑΤΑΣΤΑΣΗ ΕΝΟΣ ΨΗΦΙΑΚΟΥ ΣΤΕΦΑΝΙΟΓΡΑΦΟΥ ΣΤΟ ΓΕΝΙΚΟ
ΝΟΣΟΚΟΜΕΙΟ ΧΙΟΥ

ΤΙΤΛΟΣ ΕΡΓΟΥ : ΠΡΟΜΗΘΕΙΑ ΚΑΙ ΕΓΚΑΤΑΣΤΑΣΗ ΕΝΟΣ ΨΗΦΙΑΚΟΥ ΣΤΕΦΑΝΙΟΓΡΑΦΟΥ ΣΤΟ ΓΕΝΙΚΟ
ΝΟΣΟΚΟΜΕΙΟ ΧΙΟΥ

ΦΟΡΕΑΣ: ΓΕΝΙΚΟ ΝΟΣΟΚΟΜΕΙΟ ΧΙΟΥ

ΣΥΝΟΛΙΚΗ ΠΡΟΥΠΟΛΟΓΙΣΘΕΙΣΑ ΔΑΠΑΝΗ ΠΡΑΞΗΣ: 450.000,00€

ΚΡΙΤΗΡΙΟ ΚΑΤΑΚΥΡΩΣΗΣ : ΠΛΕΟΝ ΣΥΜΦΕΡΟΥΣΑ ΑΠΟ ΟΙΚΟΝΟΜΙΚΗ ΑΠΟΨΗ ΠΡΟΣΦΟΡΑ ΒΑΣΗ
ΒΕΛΤΙΣΤΗΣ ΣΧΕΣΗΣ ΠΟΙΟΤΗΤΑΣ-ΤΙΜΗΣ

Επιχειρησιακό Πρόγραμμα: Βορείου Αιγαίου 2014-2020, Άξονας Προτεραιότητας 14:2β-Υποδομές

υποστήριξης ανθρώπινου δυναμικού» ο οποίος συγχρηματοδοτείται από το ΕΤΠΑ με τίτλο «Επέκταση, αναβάθμιση υποδομών Β' βάθμιας υγείας» ΔΡΑΣΗ 9α.1.2

Α/Α ΟΠΣ: 5007904

Η ΠΡΑΞΗ ΣΥΓΧΡΗΜΑΤΟΔΟΤΕΙΤΑΙ ΑΠΟ ΤΟ ΕΤΠΑ
(Ευρωπαϊκό Ταμείο Περιφερειακής Ανάπτυξης)

ΠΕΡΙΕΧΟΜΕΝΑ	2
ΑΝΑΘΕΤΟΥΣΑ ΑΡΧΗ ΚΑΙ ΑΝΤΙΚΕΙΜΕΝΟ ΣΥΜΒΑΣΗΣ	5
1.1 Στοιχεία Αναθέτουσας Αρχής.....	5
1.2 Στοιχεία Διαδικασίας-Χρηματοδότηση	5
1.3 Συνοπτική Περιγραφή φυσικού και οικονομικού αντικειμένου της σύμβασης	6
1.4 Θεσμικό πλαίσιο	6
1.5 Προθεσμία παραλαβής προσφορών και διενέργεια διαγωνισμού	8
1.6 Δημοσιότητα	8
Α. Δημοσίευση στην Επίσημη Εφημερίδα της Ευρωπαϊκής Ένωσης	8
Β. Δημοσίευση σε εθνικό επίπεδο	8
1.7 Αρχές εφαρμοζόμενες στη διαδικασία σύναψης.....	9
2. ΓΕΝΙΚΟΙ ΚΑΙ ΕΙΔΙΚΟΙ ΟΡΟΙ ΣΥΜΜΕΤΟΧΗΣ	10
2.1 Γενικές Πληροφορίες	10
2.1.1 Έγγραφα της σύμβασης	10
2.1.2 Επικοινωνία - Πρόσβαση στα έγγραφα της Σύμβασης.....	10
2.1.3 Παροχή Διευκρινίσεων	10
2.1.4 Γλώσσα.....	10
2.1.5 Εγγυήσεις.....	11
2.2 Δικαίωμα Συμμετοχής - Κριτήρια Ποιοτικής Επιλογής	11
2.2.1 Δικαίωμα συμμετοχής	11
2.2.2 Εγγύηση συμμετοχής	12
2.2.3 Λόγοι αποκλεισμού.....	12
2.2.4 Καταλληλότητα άσκησης επαγγελματικής δραστηριότητας	14
2.2.5 Οικονομική και χρηματοοικονομική επάρκεια.....	14
2.2.6 Τεχνική και επαγγελματική ικανότητα	15
2.2.7 Πρότυπα διασφάλισης ποιότητας και πρότυπα περιβαλλοντικής διαχείρισης.....	15
2.2.8 Στήριξη στην ικανότητα τρίτων.....	15
2.2.9 Κανόνες απόδειξης ποιοτικής επιλογής	15
2.3 Κριτήρια Ανάθεσης	18
2.4 Κατάρτιση - Περιεχόμενο Προσφορών	21
2.4.1 Γενικοί όροι υποβολής προσφορών	21
2.4.2 Χρόνος και Τρόπος υποβολής προσφορών	22
2.4.3 Περιεχόμενα Φακέλου «Δικαιολογητικά Συμμετοχής- Τεχνική Προσφορά».....	23
2.4.4 Περιεχόμενα Φακέλου «Οικονομική Προσφορά» / Τρόπος σύνταξης και υποβολής οικονομικών προσφορών	23
2.4.5 Χρόνος ισχύος των προσφορών.....	24
2.4.6 Λόγοι απόρριψης προσφορών	24
3. ΔΙΕΝΕΡΓΕΙΑ ΔΙΑΔΙΚΑΣΙΑΣ - ΑΞΙΟΛΟΓΗΣΗ ΠΡΟΣΦΟΡΩΝ	25
3.1 Αποσφράγιση και αξιολόγηση προσφορών	25
3.1.1 Ηλεκτρονική αποσφράγιση προσφορών	25
3.1.2 Αξιολόγηση προσφορών.....	25

3.2	Πρόσκληση υποβολής δικαιολογητικών προσωρινού αναδόχου - Δικαιολογητικά προσωρινού αναδόχου	26
3.3	Κατακύρωση - σύναψη σύμβασης	26
3.4	Προδικαστικές Προσφυγές - Προσωρινή Δικαστική Προστασία	27
3.5	Ματαίωση Διαδικασίας	28
4.	ΟΡΟΙ ΕΚΤΕΛΕΣΗΣ ΤΗΣ ΣΥΜΒΑΣΗΣ	29
4.1	Εγγυήσεις.....	29
4.2	Συμβατικό Πλαίσιο - Εφαρμοστέα Νομοθεσία	30
4.3	Όροι εκτέλεσης της σύμβασης	30
4.4	Υπεργολαβία	30
4.5	Τροποποίηση σύμβασης κατά τη διάρκειά της.....	31
4.6	Δικαίωμα μονομερούς λύσης της σύμβασης	31
5.	ΕΙΔΙΚΟΙ ΟΡΟΙ ΕΚΤΕΛΕΣΗΣ ΤΗΣ ΣΥΜΒΑΣΗΣ.....	32
5.1	Τρόπος πληρωμής.....	32
5.2	Κήρυξη οικονομικού φορέα εκπτώτου - Κυρώσεις.....	32
5.3	Διοικητικές προσφυγές κατά τη διαδικασία εκτέλεσης των συμβάσεων.....	33
6.	ΕΙΔΙΚΟΙ ΟΡΟΙ ΕΚΤΕΛΕΣΗΣ	34
6.1	Χρόνος παράδοσης υλικών.....	34
6.2	Εγκατάσταση Εξοπλισμού.....	34
6.3	Παραλαβή υλικών - Χρόνος και τρόπος παραλαβής υλικών	34
6.4	Ειδικοί όροι ναύλωσης – ασφάλισης - ανακοίνωσης φόρτωσης και ποιοτικού ελέγχου στο εξωτερικό.....	35
6.5	Απόρριψη συμβατικών υλικών – Αντικατάσταση.....	35
6.6	Εγγυημένη λειτουργία προμήθειας	35
	ΠΑΡΑΡΤΗΜΑΤΑ.....	37
	ΠΑΡΑΡΤΗΜΑ Ι – Αναλυτική Περιγραφή Φυσικού και Οικονομικού Αντικειμένου της Σύμβασης (προσαρμοσμένο από την Αναθέτουσα Αρχή)	37
	ΜΕΡΟΣ Α - ΠΕΡΙΓΡΑΦΗ ΦΥΣΙΚΟΥ ΑΝΤΙΚΕΙΜΕΝΟΥ ΤΗΣ ΣΥΜΒΑΣΗΣ	37
	ΜΕΡΟΣ Β- ΟΙΚΟΝΟΜΙΚΟ ΑΝΤΙΚΕΙΜΕΝΟ ΤΗΣ ΣΥΜΒΑΣΗΣ	41
	ΠΑΡΑΡΤΗΜΑ ΙΙ – ΕΕΕΣ (Προσαρμοσμένο από την Αναθέτουσα Αρχή)	42
	Α. Από την Αναθέτουσα Αρχή, έχει εξαχθεί ένα αρχείο σε μορφή .xml το οποίο δεν είναι αναγνώσιμο. Το εν λόγω αρχείο βρίσκεται αποθηκευμένο στον διαγωνισμό με συστημικό αριθμό ΕΣΗΔΗΣ 51066.....	42
	ΠΑΡΑΡΤΗΜΑ ΙΙΙ - Υπόδειγμα Πίνακα Συμμόρφωσης Ηλεκτρονικής Φόρμας Συστήματος (Προσαρμοσμένο από την Αναθέτουσα Αρχή)	43

ΠΑΡΑΡΤΗΜΑ IV - Υποδείγματα για Πίνακες Οικονομικής Προσφοράς.....	46
ΠΙΝΑΚΑΣ Π1 (ΠΡΟΜΗΘΕΙΑ-ΕΓΚΑΤΑΣΤΑΣΗ).....	46
ΠΙΝΑΚΑΣ Π2 (ΠΛΗΡΗΣ ΣΥΝΤΗΡΗΣΗ-ΕΠΙΣΚΕΥΗ).....	47
ΠΑΡΑΡΤΗΜΑ V – Σχέδιο Σύμβασης (Προσαρμοσμένο από την Αναθέτουσα Αρχή)	48
ΠΑΡΑΡΤΗΜΑ VI – Σχέδιο Σύμβασης Πλήρους Συντήρησης – Επισκευής.....	54
ΠΑΡΑΡΤΗΜΑ VII – Σχέδια Χώρου Εγκατάστασης.....	57

ΑΝΑΘΕΤΟΥΣΑ ΑΡΧΗ ΚΑΙ ΑΝΤΙΚΕΙΜΕΝΟ ΣΥΜΒΑΣΗΣ

1.1 Στοιχεία Αναθέτουσας Αρχής

Επωνυμία	Γενικό Νοσοκομείο Χίου «ΣΚΥΛΙΤΣΕΙΟ»
Ταχυδρομική διεύθυνση	Έλενας Βενιζέλου 2
Πόλη	Χίος
Ταχυδρομικός Κωδικός	82132
Χώρα	GR (HELLAS)
Κωδικός NUTS	EL413
Τηλέφωνο	2271350258
Φαξ	2271044311
Ηλεκτρονικό Ταχυδρομείο	promithion@xioshosp.gr
Αρμόδιος για πληροφορίες	Μ.Βαλανιδά, Β.Παγούδη
Γενική Διεύθυνση στο διαδίκτυο (URL)	www.xioshosp.gr
Τόπος διεξαγωγής	Γραφείο Προμηθειών Νοσοκομείου Χίου

Είδος Αναθέτουσας Αρχής

Η Αναθέτουσα Αρχή είναι Νοσοκομείο είναι Ν.Π.Δ.Δ. και ανήκει στο Υπουργείο Υγείας.

Κύρια δραστηριότητα Α.Α.

Η κύρια δραστηριότητα της Αναθέτουσας Αρχής είναι η παροχή υγειονομικών υπηρεσιών.

Εφαρμοστέο εθνικό δίκαιο είναι το Ελληνικό, όπως αναφέρεται λεπτομερώς κατωτέρω (παρ. 1.4):

Η σύμβαση ανατίθεται από Κεντρική Αρχή Αγορών (ΚΑΑ).

Στοιχεία Επικοινωνίας

α) Τα έγγραφα της σύμβασης είναι διαθέσιμα για ελεύθερη, πλήρη, άμεση & δωρεάν ηλεκτρονική πρόσβαση στην διεύθυνση (URL) : μέσω της διαδικτυακής πύλης www.promitheus.gov.gr του Ε.Σ.Η.ΔΗ.Σ.

β) Οι προσφορές πρέπει να υποβάλλονται ηλεκτρονικά στην διεύθυνση : www.promitheus.gov.gr

γ) Περαιτέρω πληροφορίες είναι διαθέσιμες από την ηλεκτρονική διεύθυνση: promithion@xioshosp.gr

1.2 Στοιχεία Διαδικασίας-Χρηματοδότηση

Είδος διαδικασίας

Ο διαγωνισμός θα διεξαχθεί με την ανοικτή διαδικασία του άρθρου 27 του ν. 4412/16.

Χρηματοδότηση

Φορέας χρηματοδότησης της παρούσας σύμβασης είναι η Περιφέρεια Βορείου Αιγαίου, Κωδ. ΣΑ: ΕΠ0881. Η δαπάνη για την παρούσα σύμβαση θα βαρύνει την με ΚΑΕ: 9349 σχετική πίστωση του προϋπολογισμού του φορέα, οικονομικού έτους 2018. Η παρούσα σύμβαση χρηματοδοτείται από Πιστώσεις του Προγράμματος Δημοσίων Επενδύσεων (αριθ. ενάρθ. έργου 2017ΕΠ08810033).

Η σύμβαση περιλαμβάνεται στο υποέργο Νο 1 της Πράξης : «ΠΡΟΜΗΘΕΙΑ & ΕΓΚΑΤΑΣΤΑΣΗ ΕΝΟΣ ΨΗΦΙΑΚΟΥ ΣΤΕΦΑΝΙΟΓΡΑΦΟΥ ΣΤΟ Γ.Ν. ΧΙΟΥ» η οποία έχει ενταχθεί στο Επιχειρησιακό Πρόγραμμα « 2014-2020» με βάση την απόφαση

ένταξης με αρ. πρωτ. 1734/27-7-2017 της Ειδικής Υπηρεσίας Διαχείρισης του Ε.Π. Περιφέρειας Βορείου Αιγαίου και έχει λάβει κωδικό MIS 5007904.

Η παρούσα σύμβαση χρηματοδοτείται από την Ευρωπαϊκή Ένωση (Ε.Τ.Π.Α. -ΕΥΡΩΠΑΪΚΟ ΤΑΜΕΙΟ ΠΕΡΙΦΕΡΕΙΑΚΗΣ ΑΝΑΠΤΥΞΗΣ) και από εθνικούς πόρους μέσω του ΠΔΕ

1.3 Συνοπτική Περιγραφή φυσικού και οικονομικού αντικείμενου της σύμβασης

Αντικείμενο της σύμβασης είναι η προμήθεια και η τοποθέτηση ενός σύγχρονου ψηφιακού στεφανιογράφου στο Γενικό Νοσοκομείο Χίου.

Το προς προμήθεια είδος κατατάσσεται στον ακόλουθο κωδικό του Κοινού Λεξιλογίου δημοσίων συμβάσεων (CPV) : 33111721-1

Η εκτιμώμενη αξία της σύμβασης ανέρχεται στο ποσό των 450.000,00 € συμπεριλαμβανομένου ΦΠΑ 17 % (προϋπολογισμός χωρίς ΦΠΑ: 384.615,39€ ΦΠΑ : 65.384,61€).

Η διάρκεια της σύμβασης ορίζεται εκατόν είκοσι (120) ημέρες για την παράδοση, τοποθέτηση, εκπαίδευση του προσωπικού και θέση σε πλήρη λειτουργία του Στεφανιογράφου και για δύο (2) έτη για την εγγύηση καλής λειτουργίας αυτού.

Αναλυτική περιγραφή του φυσικού και οικονομικού αντικείμενου της σύμβασης δίδεται στο ΠΑΡΑΡΤΗΜΑ Ι της παρούσας διακήρυξης.

Η σύμβαση θα ανατεθεί με το κριτήριο της πλέον συμφέρουσας από οικονομική άποψη προσφοράς, βάσει της βέλτιστης σχέση ποιότητας – τιμής

1.4 Θεσμικό πλαίσιο

Η ανάθεση και εκτέλεση της σύμβασης διέπεται από την κείμενη νομοθεσία και τις κατ' εξουσιοδότηση αυτής εκδοθείσες κανονιστικές πράξεις, όπως ισχύουν και ιδίως:

- του ν. 4412/2016 (Α' 147) "Δημόσιες Συμβάσεις Έργων, Προμηθειών και Υπηρεσιών (προσαρμογή στις Οδηγίες 2014/24/ΕΕ και 2014/25/ΕΕ)" όπως τροποποιήθηκε και ισχύει με το Ν.4497/2017 (Α' 171/13-11-17)
- του ν. 4314/2014 (Α' 265) "Α) Για τη διαχείριση, τον έλεγχο και την εφαρμογή αναπτυξιακών παρεμβάσεων για την προγραμματική περίοδο 2014–2020, Β) Ενσωμάτωση της Οδηγίας 2012/17 του Ευρωπαϊκού Κοινοβουλίου και του Συμβουλίου της 13ης Ιουνίου 2012 (ΕΕ L 156/16.6.2012) στο ελληνικό δίκαιο, τροποποίηση του ν. 3419/2005 (Α' 297) και άλλες διατάξεις" και του ν. 3614/2007 (Α' 267) «Διαχείριση, έλεγχος και εφαρμογή αναπτυξιακών παρεμβάσεων για την προγραμματική περίοδο 2007 -2013»,
- του ν. 4270/2014 (Α' 143) «Αρχές δημοσιονομικής διαχείρισης και εποπτείας (ενσωμάτωση της Οδηγίας 2011/85/ΕΕ) – δημόσιο λογιστικό και άλλες διατάξεις»,
- του ν. 4250/2014 (Α' 74) «Διοικητικές Απλουστεύσεις - Καταργήσεις, Συγχωνεύσεις Νομικών Προσώπων και Υπηρεσιών του Δημοσίου Τομέα-Τροποποίηση Διατάξεων του π.δ. 318/1992 (Α' 161) και λοιπές ρυθμίσεις» και ειδικότερα τις διατάξεις του άρθρου 1,
- της παρ. Ζ του Ν. 4152/2013 (Α' 107) «Προσαρμογή της ελληνικής νομοθεσίας στην Οδηγία 2011/7 της 16.2.2011 για την καταπολέμηση των καθυστερήσεων πληρωμών στις εμπορικές συναλλαγές»,
- του ν. 4129/2013 (Α' 52) «Κύρωση του Κώδικα Νόμων για το Ελεγκτικό Συνέδριο»
- του άρθρου 26 του ν.4024/2011 (Α 226) «Συγκρότηση συλλογικών οργάνων της διοίκησης και ορισμός των μελών τους με κλήρωση»,
- του ν. 4013/2011 (Α' 204) «Σύσταση ενιαίας Ανεξάρτητης Αρχής Δημοσίων Συμβάσεων και Κεντρικού Ηλεκτρονικού Μητρώου Δημοσίων Συμβάσεων...»,
- του ν. 3861/2010 (Α' 112) «Ενίσχυση της διαφάνειας με την υποχρεωτική ανάρτηση νόμων και πράξεων των κυβερνητικών, διοικητικών και αυτοδιοικητικών οργάνων στο διαδίκτυο "Πρόγραμμα Διαύγεια" και άλλες διατάξεις",
- του άρθρου 5 της απόφασης με αριθμ. 11389/1993 (Β' 185) του Υπουργού Εσωτερικών

- του ν. 3548/2007 (Α' 68) «Καταχώριση δημοσιεύσεων των φορέων του Δημοσίου στο νομαρχιακό και τοπικό Τύπο και άλλες διατάξεις»,
- του ν. 3310/2005 (Α' 30) "Μέτρα για τη διασφάλιση της διαφάνειας και την αποτροπή καταστρατηγήσεων κατά τη διαδικασία σύναψης δημοσίων συμβάσεων" για τη διασταύρωση των στοιχείων του αναδόχου με τα στοιχεία του Ε.Σ.Ρ., του π.δ/τος 82/1996 (Α' 66) «Ονομαστικοποίηση μετοχών Ελληνικών Ανωνύμων Εταιρειών που μετέχουν στις διαδικασίες ανάληψης έργων ή προμηθειών του Δημοσίου ή των νομικών προσώπων του ευρύτερου δημόσιου τομέα», της κοινής απόφασης των Υπουργών Ανάπτυξης και Επικρατείας με αρ. 20977/2007 (Β' 1673) σχετικά με τα "Δικαιολογητικά για την τήρηση των μητρώων του ν.3310/2005, όπως τροποποιήθηκε με το ν.3414/2005", καθώς και της απόφασης του Υφυπουργού Οικονομίας και Οικονομικών με αριθμ.1108437/2565/ΔΟΣ/2005 (Β' 1590) "Καθορισμός χωρών στις οποίες λειτουργούν εξωχώριες εταιρίες"
- του ν. 2859/2000 (Α' 248) «Κύρωση Κώδικα Φόρου Προστιθέμενης Αξίας»,
- του ν.2690/1999 (Α' 45) "Κύρωση του Κώδικα Διοικητικής Διαδικασίας και άλλες διατάξεις" και ιδίως των άρθρων 7 και 13 έως 15,
- του ν. 2121/1993 (Α' 25) "**Πνευματική Ιδιοκτησία, Συγγενικά Δικαιώματα και Πολιτιστικά Θέματα**",
- του π.δ 28/2015 (Α' 34) "Κωδικοποίηση διατάξεων για την πρόσβαση σε δημόσια έγγραφα και στοιχεία",
- του π.δ. 80/2016 (Α' 145) "Ανάληψη υποχρεώσεων από τους Διατάκτες"
 - του Ν.2286/1996 «Προμήθειες του δημόσιου τομέα και ρυθμίσεις συναφών θεμάτων» όπως αυτός τροποποιήθηκε και ισχύει,
 - του Ν.3204/2003 «Περί τροποποίησης και συμπλήρωσης της Νομοθεσίας για το ΕΣΥ και ρυθμίσεις άλλων θεμάτων της αρμοδιότητας του Υπουργείου Υγείας και Πρόνοιας» άρθρο 14, παράγραφος 3,
 - του Ν.3329/2005 «Εθνικό Σύστημα Υγείας και Κοινωνικής Αλληλεγγύης και λοιπές διατάξεις» (ΦΕΚ 81^Α), όπως τροποποιήθηκε, συμπληρώθηκε και ισχύει σήμερα,
 - του Π. . 63/2005 (ΦΕΚ 98^Α) «Κωδικοποίηση της νομοθεσίας για την Κυβέρνηση και τα κυβερνητικά όργανα»,
 - του Ν.3377/2005 (ΦΕΚ 202^Α) «Αρχές και κανόνες για την εξυγίανση της λειτουργίας και την ανάπτυξη βασικών τομέων του εμπορίου και της αγοράς – Θέματα υπουργείου Ανάπτυξης», άρθρο 35,
 - του Ν.3580/2007 «Προμήθειες Φορέων εποπτευόμενων από το Υπουργείο Υγείας και Κοινωνικής Αλληλεγγύης και άλλες διατάξεις» (ΦΕΚ 134^Α) όπως ισχύει σήμερα,
 - του Ν.3846/2010 (ΦΕΚ 66Α), μέρος Γ' «Λοιπές Διατάξεις», άρθρο 24,
 - του Ν.4052/2012 (ΦΕΚ 41^Α) «Νόμος αρμοδιότητας Υπουργείων Υγείας και Κοινωνικής Αλληλεγγύης και Εργασίας και Κοινωνικής Ασφάλισης για εφαρμογή του νόμου «Έγκριση των Σχεδίων Συμβάσεων Χρηματοδοτικής Διευκόλυνσης μεταξύ του Ευρωπαϊκού Ταμείου Χρηματοπιστωτικής Σταθερότητας (Ε.Τ.Χ.Σ.), της Ελληνικής Δημοκρατίας και της Τράπεζας της Ελλάδος, του Σχεδίου του Μνημονίου Συνεννόησης μεταξύ της Ελληνικής Δημοκρατίας, της Ευρωπαϊκής Επιτροπής και της Τράπεζας της Ελλάδας και άλλες επείγουσες διατάξεις για τη μείωση του δημόσιου χρέους και τη διάσωση της εθνικής οικονομίας» και άλλες διατάξεις»,
 - του άρθρου 64 «Συντελεστές παρακράτησης φόρου» του Ν.4172/2013 (ΦΕΚ 167Α) «Φορολογία εισοδήματος, επείγοντα μέτρα εφαρμογής του Ν.4046/2012, του Ν.4093/2012 και του Ν.4127/2013 και άλλες διατάξεις»,
- της με αρ. 57654 (Β' 1781/23.5.2017) Απόφασης του Υπουργού Οικονομίας και Ανάπτυξης «Ρύθμιση ειδικότερων θεμάτων λειτουργίας και διαχείρισης του Κεντρικού Ηλεκτρονικού Μητρώου Δημοσίων Συμβάσεων (ΚΗΜΔΗΣ) του Υπουργείου Οικονομίας και Ανάπτυξης»
 - της με αρ. 56902/215 (Β' 1924/2.6.2017) Απόφασης του Υπουργού Οικονομίας και Ανάπτυξης «Τεχνικές λεπτομέρειες και διαδικασίες λειτουργίας του Εθνικού Συστήματος Ηλεκτρονικών Δημοσίων Συμβάσεων (Ε.Σ.Η.ΔΗ.Σ.)», την υπ' αριθ. 11081/14-12-2011 Υπουργική Απόφαση σχετικά με «Έγκριση συγκρότησης συλλογικών οργάνων, για τη διεξαγωγή διαγωνισμών, των Φορέων του άρθρου 9, παρ. 1 του Ν 3580/2007»,
 - την υπ' αριθ. 1862/8-3-2012 Κοινή Απόφαση των Υπουργών Ανάπτυξης, Ανταγωνιστικότητας & Ναυτιλίας, και Υγείας & Κοινωνικής Αλληλεγγύης, σχετικά με τον Κανονισμό διεξαγωγής Ηλεκτρονικών Πλειστηριασμών στους Διαγωνισμούς του Π.Π.Υ.Υ. (ΦΕΚ 680/Τεύχος Β' /8-3-2012),

- την υπ' αρ. 1108437/2565/ΔΟΣ/15-11-2005 Απόφαση του Υφυπουργού Οικονομίας και Οικονομικών «Καθορισμός Χωρών στις οποίες λειτουργούν εξωχώριες εταιρείες» (ΦΕΚ Β' 1590 /16-11-2005),
- την Κ.Υ.Α. 15523/2006 (ΦΕΚ 1187/τ.Β'/31-8-2006) «Αναγκαία συμπληρωματικά μέτρα εφαρμογής των Κανονισμών (ΕΚ) υπ' αριθμ. 178/2002, 852/2004, 853/2004, 854/2004 και 882/2004 του Ευρωπαϊκού Κοινοβουλίου και του Συμβουλίου και εναρμόνιση της οδηγίας 2004/41/ΕΚ Ευρωπαϊκού Κοινοβουλίου και του Συμβουλίου»,
- των σε εκτέλεση των ανωτέρω νόμων εκδοθεισών κανονιστικών πράξεων, των λοιπών διατάξεων που αναφέρονται ρητά ή απορρέουν από τα οριζόμενα στα συμβατικά τεύχη της παρούσας, καθώς και του συνόλου των διατάξεων του ασφαλιστικού, εργατικού, κοινωνικού, περιβαλλοντικού και φορολογικού δικαίου που διέπει την ανάθεση και εκτέλεση της παρούσας σύμβασης, έστω και αν δεν αναφέρονται ρητά παραπάνω.
- Το 4963/5-10-16 έγγραφο Προέδρου της ΕΠΥ : «Προμήθειες από τους φορείς της παρ. 1 του άρθρου 9 του 3580/07-Καθορισμός ΚΑΑ.
- Την με αριθμ. Θ14/Δ.Σ.26/26-10-2017 απόφαση του Διοικητικού Συμβουλίου του Γεν. Νοσοκομείου Χίου με την οποία εγκρίνεται η διενέργεια του διαγωνισμού
- Την με αριθμ. 632/3-10-2017 απόφαση της Διοικήτριας του Γ.Ν. Χίου με την οποία ορίζονται τα μέλη της επιτροπής διενέργειας του διαγωνισμού.
- Την από 14-12-2017 διαβούλευση των τεχνικών προδιαγραφών με μοναδικό κωδικό διαβούλευσης της Διαδικτυακής πύλης www.promitheus.gov.gr του Ε.Σ.Η.Δ.Η.Σ. 17DIAB000002486
- Την με αριθμ. 1/03-01-2018 (ΑΔΑ Ω3Χ3469073-705) Απόφαση του Διοικητικού Συμβουλίου του Γεν. Νοσοκομείου Χίου με την οποία εγκρίνονται οι Τεχνικές Προδιαγραφές
- Την Απόφαση Ανάληψης Υποχρέωσης με αρ.πρωτ.187 και ΑΔΑ 61ΞΟ469073-Ι5Ξ
- Την με αριθμ. πρωτ. ΟΙΚ 220/06-02-2018 Σύμφωνη Γνώμη της Ειδικής Υπηρεσίας Διαχείρισης Επιχειρησιακού Προγράμματος Περιφέρειας Βορείου Αιγαίου.

1.5 Προθεσμία παραλαβής προσφορών και διενέργεια διαγωνισμού

Η καταληκτική ημερομηνία παραλαβής των προσφορών είναι η 12^η Μαρτίου 2018 και ώρα 23:00

Η διαδικασία θα διενεργηθεί με χρήση της πλατφόρμας του Εθνικού Συστήματος Ηλεκτρονικών Δημοσίων Συμβάσεων (Ε.Σ.Η.Δ.Η.Σ.), η οποία είναι προσβάσιμη μέσω της Διαδικτυακής πύλης www.promitheus.gov.gr , την 16^η Μαρτίου , ημέρα Παρασκευή και ώρα 10:00π.μ.

1.6 Δημοσιότητα

A. Δημοσίευση στην Επίσημη Εφημερίδα της Ευρωπαϊκής Ένωσης

Προκήρυξη της παρούσας σύμβασης απεστάλη με ηλεκτρονικά μέσα για δημοσίευση στις 09/02/2018 στην Υπηρεσία Εκδόσεων της Ευρωπαϊκής Ένωσης.

B. Δημοσίευση σε εθνικό επίπεδο

Η προκήρυξη και το πλήρες κείμενο της παρούσας Διακήρυξης καταχωρήθηκαν στο Κεντρικό Ηλεκτρονικό Μητρώο Δημοσίων Συμβάσεων (ΚΗΜΔΗΣ).

Το πλήρες κείμενο της παρούσας Διακήρυξης καταχωρήθηκε ακόμη και στη διαδικτυακή πύλη του Ε.Σ.Η.Δ.Η.Σ. <http://www.promitheus.gov.gr>, όπου έλαβε Συστημικό Αριθμό : 51066

Προκήρυξη (περίληψη της παρούσας Διακήρυξης) δημοσιεύεται και στον Ελληνικό Τύπο, σύμφωνα με το άρθρο 66 του Ν. 4412/2016 : εφημερίδα <<ΠΟΛΙΤΗΣ>>

Η προκήρυξη (περίληψη της παρούσας Διακήρυξης) όπως προβλέπεται στην περίπτωση 16 της παραγράφου 4 του άρθρου 2 του Ν. 3861/2010, αναρτήθηκε στο διαδίκτυο, στον ιστότοπο <http://et.diaavgia.gov.gr/> (ΠΡΟΓΡΑΜΜΑ ΔΙΑΥΓΕΙΑ)

Η Διακήρυξη θα καταχωρηθεί στο διαδίκτυο, στην ιστοσελίδα της αναθέτουσας αρχής, στη διεύθυνση (URL) : www.xioshosp.gr: στις 14/02/2018.

Γ. Έξοδα δημοσιεύσεων

Η δαπάνη των δημοσιεύσεων στον Ελληνικό Τύπο βαρύνει τον ανάδοχο του έργου.

1.7 Αρχές εφαρμοζόμενες στη διαδικασία σύναψης

Οι οικονομικοί φορείς δεσμεύονται ότι:

α) τηρούν και θα εξακολουθήσουν να τηρούν κατά την εκτέλεση της σύμβασης, εφόσον επιλεγούν, τις υποχρεώσεις τους που απορρέουν από τις διατάξεις της περιβαλλοντικής, κοινωνικοασφαλιστικής και εργατικής νομοθεσίας, που έχουν θεσπιστεί με το δίκαιο της Ένωσης, το εθνικό δίκαιο, συλλογικές συμβάσεις ή διεθνείς διατάξεις περιβαλλοντικού, κοινωνικού και εργατικού δικαίου, οι οποίες απαριθμούνται στο Παράρτημα Χ του Προσαρτήματος Α του ν. 4412/2016. Η τήρηση των εν λόγω υποχρεώσεων ελέγχεται και βεβαιώνεται από τα όργανα που επιβλέπουν την εκτέλεση των δημοσίων συμβάσεων και τις αρμόδιες δημόσιες αρχές και υπηρεσίες που ενεργούν εντός των ορίων της ευθύνης και της αρμοδιότητάς τους

β) δεν θα ενεργήσουν αθέμιτα, παράνομα ή καταχρηστικά καθ' όλη τη διάρκεια της διαδικασίας ανάθεσης, αλλά και κατά το στάδιο εκτέλεσης της σύμβασης, εφόσον επιλεγούν

γ) λαμβάνουν τα κατάλληλα μέτρα για να διαφυλάξουν την εμπιστευτικότητα των πληροφοριών που έχουν χαρακτηριστεί ως τέτοιες.

2. ΓΕΝΙΚΟΙ ΚΑΙ ΕΙΔΙΚΟΙ ΟΡΟΙ ΣΥΜΜΕΤΟΧΗΣ

2.1 Γενικές Πληροφορίες

2.1.1 Έγγραφα της σύμβασης

Τα έγγραφα της παρούσας διαδικασίας σύναψης είναι τα ακόλουθα:

- η με αρ. πρωτ. 66/2017 Προκήρυξη της Σύμβασης, όπως αυτή έχει δημοσιευτεί στην Επίσημη Εφημερίδα της Ευρωπαϊκής Ένωσης
- η παρούσα Διακήρυξη με τα Παραρτήματα που αποτελούν αναπόσπαστο μέρος αυτής
- το Ευρωπαϊκό Ενιαίο Έγγραφο Σύμβασης [ΕΕΕΣ]
- οι συμπληρωματικές πληροφορίες που τυχόν παρέχονται στο πλαίσιο της διαδικασίας, ιδίως σχετικά με τις προδιαγραφές και τα σχετικά δικαιολογητικά
- το σχέδιο της σύμβασης με τα Παραρτήματά της

2.1.2 Επικοινωνία - Πρόσβαση στα έγγραφα της Σύμβασης

Όλες οι επικοινωνίες σε σχέση με τα βασικά στοιχεία της διαδικασίας σύναψης της σύμβασης, καθώς και όλες οι ανταλλαγές πληροφοριών, ιδίως η ηλεκτρονική υποβολή, εκτελούνται με τη χρήση της πλατφόρμας του Εθνικού Συστήματος Ηλεκτρονικών Δημοσίων Συμβάσεων (ΕΣΗΔΗΣ), μέσω της Διαδικτυακής πύλης www.promitheus.gov.gr του ως άνω συστήματος.

2.1.3 Παροχή Διευκρινίσεων

Τα σχετικά αιτήματα παροχής διευκρινίσεων υποβάλλονται ηλεκτρονικά, το αργότερο δέκα (10) ημέρες πριν την καταληκτική ημερομηνία υποβολής προσφορών και απαντώνται αντίστοιχα στο δικτυακό τόπο του διαγωνισμού μέσω της Διαδικτυακής πύλης www.promitheus.gov.gr, του Ε.Σ.Η.Δ.Η.Σ. Αιτήματα παροχής συμπληρωματικών πληροφοριών – διευκρινίσεων υποβάλλονται από εγγεγραμμένους στο σύστημα οικονομικούς φορείς, δηλαδή από εκείνους που διαθέτουν σχετικά διαπιστευτήρια που τους έχουν χορηγηθεί (όνομα χρήστη και κωδικό πρόσβασης) και απαραίτητα το ηλεκτρονικό αρχείο με το κείμενο των ερωτημάτων είναι ηλεκτρονικά υπογεγραμμένο. Αιτήματα παροχής διευκρινίσεων που υποβάλλονται είτε με άλλο τρόπο είτε το ηλεκτρονικό αρχείο που τα συνοδεύει δεν είναι ηλεκτρονικά υπογεγραμμένο, δεν εξετάζονται.

Η αναθέτουσα αρχή μπορεί να παρατείνει την προθεσμία παραλαβής των προσφορών, ούτως ώστε όλοι οι ενδιαφερόμενοι οικονομικοί φορείς να μπορούν να λάβουν γνώση όλων των αναγκαιών πληροφοριών για την κατάρτιση των προσφορών στις ακόλουθες περιπτώσεις:

α) όταν, για οποιονδήποτε λόγο, πρόσθετες πληροφορίες, αν και ζητήθηκαν από τον οικονομικό φορέα έγκαιρα, δεν έχουν παρασχεθεί το αργότερο έξι (6) ημέρες πριν από την προθεσμία που ορίζεται για την παραλαβή των προσφορών, β) όταν τα έγγραφα της σύμβασης υφίστανται σημαντικές αλλαγές.

Η διάρκεια της παράτασης θα είναι ανάλογη με τη σπουδαιότητα των πληροφοριών ή των αλλαγών.

Όταν οι πρόσθετες πληροφορίες δεν έχουν ζητηθεί έγκαιρα ή δεν έχουν σημασία για την προετοιμασία κατάλληλων προσφορών, δεν απαιτείται παράταση των προθεσμιών.

2.1.4 Γλώσσα

Τα έγγραφα της σύμβασης έχουν συνταχθεί στην ελληνική γλώσσα.

Τυχόν ενστάσεις ή προδικαστικές προσφυγές υποβάλλονται στην ελληνική γλώσσα.

Οι προσφορές και τα περιλαμβανόμενα σε αυτές στοιχεία συντάσσονται στην ελληνική γλώσσα ή συνοδεύονται από επίσημη μετάφρασή τους στην ελληνική γλώσσα. Στα αλλοδαπά δημόσια έγγραφα και δικαιολογητικά εφαρμόζεται η Συνθήκη της Χάγης της 5ης.10.1961, που κυρώθηκε με το ν. 1497/1984 (Α'188). Ειδικά, τα αλλοδαπά ιδιωτικά έγγραφα μπορούν να συνοδεύονται από μετάφρασή τους στην ελληνική γλώσσα επικυρωμένη είτε από πρόσωπο αρμόδιο κατά τις διατάξεις της εθνικής νομοθεσίας είτε από πρόσωπο κατά νόμο αρμόδιο της χώρας στην οποία έχει συνταχθεί το έγγραφο.

Τα αποδεικτικά έγγραφα συντάσσονται στην ελληνική γλώσσα ή συνοδεύονται από επίσημη μετάφρασή τους στην ελληνική γλώσσα. Στα αλλοδαπά δημόσια έγγραφα και δικαιολογητικά εφαρμόζεται η Συνθήκη της Χάγης της 5.10.1961, που κυρώθηκε με το ν. 1497/1984 (Α'188). Ειδικά, τα αλλοδαπά ιδιωτικά έγγραφα μπορούν να συνοδεύονται από μετάφρασή τους

στην ελληνική γλώσσα επικυρωμένη είτε από πρόσωπο αρμόδιο κατά τις διατάξεις της εθνικής νομοθεσίας είτε από πρόσωπο κατά νόμο αρμόδιο της χώρας στην οποία έχει συνταχθεί το έγγραφο.

Ενημερωτικά και τεχνικά φυλλάδια και άλλα έντυπα -εταιρικά ή μη- με ειδικό τεχνικό περιεχόμενο μπορούν να υποβάλλονται και σε άλλη γλώσσα, χωρίς να συνοδεύονται από μετάφραση στην ελληνική.

Κάθε μορφής επικοινωνία με την αναθέτουσα αρχή, καθώς και μεταξύ αυτής και του αναδόχου, θα γίνονται υποχρεωτικά στην ελληνική γλώσσα.

2.1.5 Εγγυήσεις

Οι εγγυητικές επιστολές των παραγράφων 2.2.2 και 4.1. εκδίδονται από πιστωτικά ιδρύματα που λειτουργούν νόμιμα στα κράτη - μέλη της Ένωσης ή του Ευρωπαϊκού Οικονομικού Χώρου ή στα κράτη-μέλη της ΣΔΣ και έχουν, σύμφωνα με τις ισχύουσες διατάξεις, το δικαίωμα αυτό. Μπορούν, επίσης, να εκδίδονται από το Ε.Τ.Α.Α. - Τ.Σ.Μ.Ε.Δ.Ε. ή να παρέχονται με γραμμάτιο του Ταμείου Παρακαταθηκών και Δανείων με παρακατάθεση σε αυτό του αντίστοιχου χρηματικού ποσού. Αν συσταθεί παρακαταθήκη με γραμμάτιο παρακατάθεσης χρεογράφων στο Ταμείο Παρακαταθηκών και Δανείων, τα τοκομερίδια ή μερίσματα που λήγουν κατά τη διάρκεια της εγγύησης επιστρέφονται μετά τη λήξη τους στον υπέρ ου η εγγύηση οικονομικό φορέα.

Οι εγγυητικές επιστολές εκδίδονται κατ' επιλογή των οικονομικών φορέων από έναν ή περισσότερους εκδότες της παραπάνω παραγράφου.

Οι εγγυήσεις αυτές περιλαμβάνουν κατ' ελάχιστον και επί ποινή απόρριψης τα ακόλουθα στοιχεία: α) την ημερομηνία έκδοσης, β) τον εκδότη, γ) την αναθέτουσα αρχή προς την οποία απευθύνονται, δ) τον αριθμό της εγγύησης, ε) το ποσό που καλύπτει η εγγύηση, στ) την πλήρη επωνυμία, τον Α.Φ.Μ. και τη διεύθυνση του οικονομικού φορέα υπέρ του οποίου εκδίδεται η εγγύηση (στην περίπτωση ένωσης αναγράφονται όλα τα παραπάνω για κάθε μέλος της ένωσης), ζ) τους όρους ότι: αα) η εγγύηση παρέχεται ανέκκλητα και ανεπιφύλακτα, ο δε εκδότης παραιτείται του δικαιώματος της διαιρέσεως και της διζήσεως, και ββ) ότι σε περίπτωση κατάρτησης αυτής, το ποσό της κατάρτησης υπόκειται στο εκάστοτε ισχύον τέλος χαρτοσήμου, η) τα στοιχεία της σχετικής διακήρυξης και την ημερομηνία διενέργειας του διαγωνισμού, θ) την ημερομηνία λήξης ή τον χρόνο ισχύος της εγγύησης, ι) την ανάληψη υποχρέωσης από τον εκδότη της εγγύησης να καταβάλει το ποσό της εγγύησης ολικά ή μερικά εντός πέντε (5) ημερών μετά από απλή έγγραφη ειδοποίηση εκείνου προς τον οποίο απευθύνεται και ια) στην περίπτωση των εγγυήσεων καλής εκτέλεσης και προκαταβολής, τον αριθμό και τον τίτλο της σχετικής σύμβασης.

Η αναθέτουσα αρχή δύναται να επικοινωνεί με τους εκδότες των εγγυητικών επιστολών προκειμένου να διαπιστώσει την εγκυρότητά τους.

2.2 Δικαίωμα Συμμετοχής - Κριτήρια Ποιοτικής Επιλογής

2.2.1 Δικαίωμα συμμετοχής

1. Δικαίωμα συμμετοχής στη διαδικασία σύναψης της παρούσας σύμβασης έχουν φυσικά ή νομικά πρόσωπα και, σε περίπτωση ενώσεων οικονομικών φορέων, τα μέλη αυτών, που είναι εγκατεστημένα σε:

α) κράτος-μέλος της Ένωσης,

β) κράτος-μέλος του Ευρωπαϊκού Οικονομικού Χώρου (Ε.Ο.Χ.),

γ) τρίτες χώρες που έχουν υπογράψει και κυρώσει τη ΣΔΣ, στο βαθμό που η υπό ανάθεση δημόσια σύμβαση καλύπτεται από τα Παραρτήματα 1, 2, 4 και 5 και τις γενικές σημειώσεις του σχετικού με την Ένωση Προσαρτήματος Ι της ως άνω Συμφωνίας, καθώς και

δ) σε τρίτες χώρες που δεν εμπίπτουν στην περίπτωση γ' της παρούσας παραγράφου και έχουν συνάψει διμερείς ή πολυμερείς συμφωνίες με την Ένωση σε θέματα διαδικασιών ανάθεσης δημοσίων συμβάσεων.

2. Οι ενώσεις οικονομικών φορέων, συμπεριλαμβανομένων και των προσωρινών συμπράξεων, δεν απαιτείται να περιβληθούν συγκεκριμένη νομική μορφή για την υποβολή προσφοράς.

3. Στις περιπτώσεις υποβολής προσφοράς από ένωση οικονομικών φορέων, όλα τα μέλη της ευθύνονται έναντι της αναθέτουσας αρχής αλληλέγγυα και εις ολόκληρον.

2.2.2 Εγγύηση συμμετοχής

2.2.2.1. Για την έγκυρη συμμετοχή στη διαδικασία σύναψης της παρούσας σύμβασης, κατατίθεται από τους συμμετέχοντες οικονομικούς φορείς (προσφέροντες), εγγυητική επιστολή συμμετοχής, που ανέρχεται στο ποσό των 7.692 ευρώ (Επτά χιλιάδες εξακόσια ενενήντα δύο Ευρώ).

Στην περίπτωση ένωσης οικονομικών φορέων, η εγγύηση συμμετοχής περιλαμβάνει και τον όρο ότι η εγγύηση καλύπτει τις υποχρεώσεις όλων των οικονομικών φορέων που συμμετέχουν στην ένωση.

Η εγγύηση συμμετοχής πρέπει να ισχύει τουλάχιστον για τριάντα (30) ημέρες μετά τη λήξη του χρόνου ισχύος της προσφοράς του άρθρου 2.4.5 της παρούσας, ήτοι μέχρι **17/04/2019**, άλλως η προσφορά απορρίπτεται. Η αναθέτουσα αρχή μπορεί, πριν τη λήξη της προσφοράς, να ζητά από τον προσφέροντα να παρατείνει, πριν τη λήξη τους, τη διάρκεια ισχύος της προσφοράς και της εγγύησης συμμετοχής.

2.2.2.2. Η εγγύηση συμμετοχής επιστρέφεται στον ανάδοχο με την προσκόμιση της εγγύησης καλής εκτέλεσης.

Η εγγύηση συμμετοχής επιστρέφεται στους λοιπούς προσφέροντες σύμφωνα με τα ειδικότερα οριζόμενα στο άρθρο 72 του ν. 4412/2016 όπως τροποποιήθηκε με την περ. 4 του άρθρου 107 του ν.4497/2017 (Α' 171)

2.2.2.3. Η εγγύηση συμμετοχής καταπίπτει, αν ο προσφέρων αποσύρει την προσφορά του κατά τη διάρκεια ισχύος αυτής, παρέχει ψευδή στοιχεία ή πληροφορίες που αναφέρονται στα άρθρα 2.2.3 έως 2.2.8, δεν προσκομίσει εγκαίρως τα προβλεπόμενα από την παρούσα δικαιολογητικά ή δεν προσέλθει εγκαίρως για υπογραφή της σύμβασης.

2.2.3 Λόγοι αποκλεισμού

Αποκλείεται από τη συμμετοχή στην παρούσα διαδικασία σύναψης σύμβασης (διαγωνισμό) προσφέρων οικονομικός φορέας, εφόσον συντρέχει στο πρόσωπό του (εάν πρόκειται για μεμονωμένο φυσικό ή νομικό πρόσωπο) ή σε ένα από τα μέλη του (εάν πρόκειται για ένωση οικονομικών φορέων) ένας ή περισσότεροι από τους ακόλουθους λόγους:

2.2.3.1. Όταν υπάρχει σε βάρος του αμετάκλητη καταδικαστική απόφαση για έναν από τους ακόλουθους λόγους:

α) συμμετοχή σε εγκληματική οργάνωση, όπως αυτή ορίζεται στο άρθρο 2 της απόφασης-πλαίσιο 2008/841/ΔΕΥ του Συμβουλίου της 24ης Οκτωβρίου 2008, για την καταπολέμηση του οργανωμένου εγκλήματος (ΕΕ L 300 της 11.11.2008 σ.42),

β) δωροδοκία, όπως ορίζεται στο άρθρο 3 της σύμβασης περί της καταπολέμησης της διαφθοράς στην οποία ενέχονται υπάλληλοι των Ευρωπαϊκών Κοινοτήτων ή των κρατών-μελών της Ένωσης (ΕΕ C 195 της 25.6.1997, σ. 1) και στην παράγραφο 1 του άρθρου 2 της απόφασης-πλαίσιο 2003/568/ΔΕΥ του Συμβουλίου της 22ας Ιουλίου 2003, για την καταπολέμηση της δωροδοκίας στον ιδιωτικό τομέα (ΕΕ L 192 της 31.7.2003, σ. 54), καθώς και όπως ορίζεται στην κείμενη νομοθεσία ή στο εθνικό δίκαιο του οικονομικού φορέα,

γ) απάτη, κατά την έννοια του άρθρου 1 της σύμβασης σχετικά με την προστασία των οικονομικών συμφερόντων των Ευρωπαϊκών Κοινοτήτων (ΕΕ C 316 της 27.11.1995, σ. 48), η οποία κυρώθηκε με το ν. 2803/2000 (Α' 48),

δ) τρομοκρατικά εγκλήματα ή εγκλήματα συνδεδεμένα με τρομοκρατικές δραστηριότητες, όπως ορίζονται, αντιστοίχως, στα άρθρα 1 και 3 της απόφασης-πλαίσιο 2002/475/ΔΕΥ του Συμβουλίου της 13ης Ιουνίου 2002, για την καταπολέμηση της τρομοκρατίας (ΕΕ L 164 της 22.6.2002, σ. 3) ή ηθική αυτουργία ή συνέργεια ή απόπειρα διάπραξης εγκλήματος, όπως ορίζονται στο άρθρο 4 αυτής,

ε) νομιμοποίηση εσόδων από παράνομες δραστηριότητες ή χρηματοδότηση της τρομοκρατίας, όπως αυτές ορίζονται στο άρθρο 1 της Οδηγίας 2005/60/ΕΚ του Ευρωπαϊκού Κοινοβουλίου και του Συμβουλίου της 26ης Οκτωβρίου 2005, σχετικά με την πρόληψη της χρησιμοποίησης του χρηματοπιστωτικού συστήματος για τη νομιμοποίηση εσόδων από παράνομες δραστηριότητες και τη χρηματοδότηση της τρομοκρατίας (ΕΕ L 309 της 25.11.2005, σ. 15), η οποία ενσωματώθηκε στην εθνική νομοθεσία με το ν. 3691/2008 (Α' 166),

στ) παιδική εργασία και άλλες μορφές εμπορίας ανθρώπων, όπως ορίζονται στο άρθρο 2 της Οδηγίας 2011/36/ΕΕ του Ευρωπαϊκού Κοινοβουλίου και του Συμβουλίου της 5ης Απριλίου 2011, για την πρόληψη και την καταπολέμηση της εμπορίας ανθρώπων και για την προστασία των θυμάτων της, καθώς και για την αντικατάσταση της απόφασης-πλαίσιο 2002/629/ΔΕΥ του Συμβουλίου (ΕΕ L 101 της 15.4.2011, σ. 1), η οποία ενσωματώθηκε στην εθνική νομοθεσία με το ν. 4198/2013 (Α' 215).

Ο οικονομικός φορέας αποκλείεται, επίσης, όταν το πρόσωπο εις βάρος του οποίου εκδόθηκε τελεσίδικη καταδικαστική απόφαση είναι μέλος του διοικητικού, διευθυντικού ή εποπτικού οργάνου του ή έχει εξουσία εκπροσώπησης, λήψης αποφάσεων ή ελέγχου σε αυτό.

Στις περιπτώσεις εταιρειών περιορισμένης ευθύνης (Ε.Π.Ε.) και προσωπικών εταιρειών (Ο.Ε. και Ε.Ε.) και ΙΚΕ ιδιωτικών κεφαλαιουχικών εταιρειών, η υποχρέωση του προηγούμενου εδαφίου αφορά κατ' ελάχιστον στους διαχειριστές.

Στις περιπτώσεις ανωνύμων εταιρειών (Α.Ε.), η υποχρέωση του προηγούμενου εδαφίου αφορά κατ' ελάχιστον τον Διευθύνοντα Σύμβουλο, καθώς και όλα τα μέλη του Διοικητικού Συμβουλίου.

Στις περιπτώσεις Συνεταιρισμών, η υποχρέωση του προηγούμενου εδαφίου αφορά στα μέλη του Διοικητικού Συμβουλίου

Σε όλες τις υπόλοιπες περιπτώσεις νομικών προσώπων, η υποχρέωση των προηγούμενων εδαφίων αφορά στους νόμιμους εκπροσώπους τους.

Εάν στις ως άνω περιπτώσεις (α) έως (στ) η περίοδος αποκλεισμού δεν έχει καθοριστεί με αμετάκλητη απόφαση, αυτή ανέρχεται σε πέντε (5) έτη από την ημερομηνία της καταδίκης με αμετάκλητη απόφαση.

2.2.3.2. Όταν ο προσφέρων έχει αθετήσει τις υποχρεώσεις του όσον αφορά στην καταβολή φόρων ή εισφορών κοινωνικής ασφάλισης και αυτό έχει διαπιστωθεί από δικαστική ή διοικητική απόφαση με τελεσίδικη και δεσμευτική ισχύ, σύμφωνα με διατάξεις της χώρας όπου είναι εγκατεστημένος ή την εθνική νομοθεσία ή/και όταν η αναθέτουσα αρχή μπορεί να αποδείξει με τα κατάλληλα μέσα ότι ο προσφέρων έχει αθετήσει τις υποχρεώσεις του όσον αφορά την καταβολή φόρων ή εισφορών κοινωνικής ασφάλισης.

Αν ο προσφέρων είναι Έλληνας πολίτης ή έχει την εγκατάστασή του στην Ελλάδα, οι υποχρεώσεις του που αφορούν τις εισφορές κοινωνικής ασφάλισης καλύπτουν τόσο την κύρια όσο και την επικουρική ασφάλιση.

Δεν αποκλείεται ο προσφέρων οικονομικός φορέας, όταν έχει εκπληρώσει τις υποχρεώσεις του είτε καταβάλλοντας τους φόρους ή τις εισφορές κοινωνικής ασφάλισης που οφείλει, συμπεριλαμβανομένων, κατά περίπτωση, των δεδουλευμένων τόκων ή των προστίμων είτε υπαγόμενος σε δεσμευτικό διακανονισμό για την καταβολή τους.

2.2.3.3. Κατ' εξαίρεση ο προσφέρων δεν αποκλείεται, όταν ο αποκλεισμός, σύμφωνα με την παράγραφο 2.2.3.2, θα ήταν σαφώς δυσανάλογος, ιδίως όταν μόνο μικρά ποσά των φόρων ή των εισφορών κοινωνικής ασφάλισης δεν έχουν καταβληθεί ή όταν ο οικονομικός φορέας ενημερώθηκε σχετικά με το ακριβές ποσό που οφείλεται λόγω αθέτησης των υποχρεώσεων του όσον αφορά στην καταβολή φόρων ή εισφορών κοινωνικής ασφάλισης σε χρόνο κατά τον οποίο δεν είχε τη δυνατότητα να λάβει μέτρα, σύμφωνα με το τελευταίο εδάφιο της παρ. 2 του άρθρου 73 ν. 4412/2016, πριν από την εκπνοή της προθεσμίας της προθεσμίας υποβολής προσφοράς

2.2.3.4. Αποκλείεται από τη συμμετοχή στη διαδικασία σύναψης της παρούσας σύμβασης, προσφέρων οικονομικός φορέας σε οποιαδήποτε από τις ακόλουθες καταστάσεις:

(α) εάν έχει αθετήσει τις υποχρεώσεις που προβλέπονται στην παρ. 2 του άρθρου 18 του ν. 4412/2016,

(β) εάν τελεί υπό πτώχευση ή έχει υπαχθεί σε διαδικασία εξυγίανσης ή ειδικής **εκκαθάρισης** ή τελεί υπό αναγκαστική διαχείριση από εκκαθαριστή ή από το δικαστήριο ή έχει υπαχθεί σε διαδικασία πτωχευτικού συμβιβασμού ή έχει αναστείλει τις επιχειρηματικές του δραστηριότητες ή εάν βρίσκεται σε οποιαδήποτε ανάλογη κατάσταση προκύπτουσα από παρόμοια διαδικασία, προβλεπόμενη σε εθνικές διατάξεις νόμου. Η αναθέτουσα αρχή μπορεί να μην αποκλείει έναν οικονομικό φορέα ο οποίος βρίσκεται σε μία εκ των καταστάσεων που αναφέρονται στην περίπτωση αυτή, υπό την προϋπόθεση ότι αποδεικνύει ότι ο εν λόγω φορέας είναι σε θέση να εκτελέσει τη σύμβαση, λαμβάνοντας υπόψη τις ισχύουσες διατάξεις και τα μέτρα για τη συνέχιση της επιχειρηματικής του λειτουργίας,

(γ) υπάρχουν επαρκώς εύλογες ενδείξεις που οδηγούν στο συμπέρασμα ότι ο οικονομικός φορέας συνήψε συμφωνίες με άλλους οικονομικούς φορείς με στόχο τη στρέβλωση του ανταγωνισμού,

δ) εάν μία κατάσταση σύγκρουσης συμφερόντων κατά την έννοια του άρθρου 24 του ν. 4412/2016 δεν μπορεί να θεραπευθεί αποτελεσματικά με άλλα, λιγότερο παρεμβατικά, μέσα,

(ε) εάν μία κατάσταση στρέβλωσης του ανταγωνισμού από την πρότερη συμμετοχή του οικονομικού φορέα κατά την προετοιμασία της διαδικασίας σύναψης σύμβασης, κατά τα οριζόμενα στο άρθρο 48 του ν. 4412/2016, δεν μπορεί να θεραπευθεί με άλλα, λιγότερο παρεμβατικά, μέσα,

(στ) εάν έχει επιδείξει σοβαρή ή επαναλαμβανόμενη πλημμέλεια κατά την εκτέλεση ουσιώδους απαίτησης στο πλαίσιο προηγούμενης δημόσιας σύμβασης, προηγούμενης σύμβασης με αναθέτοντα φορέα ή προηγούμενης σύμβασης παραχώρησης που είχε ως αποτέλεσμα την πρόωρη καταγγελία της προηγούμενης σύμβασης, αποζημιώσεις ή άλλες παρόμοιες κυρώσεις,

(ζ) εάν έχει κριθεί ένοχος σοβαρών ψευδών δηλώσεων κατά την παροχή των πληροφοριών που απαιτούνται για την εξακρίβωση της απουσίας των λόγων αποκλεισμού ή την πλήρωση των κριτηρίων επιλογής, έχει αποκρύψει τις πληροφορίες αυτές ή δεν είναι σε θέση να προσκομίσει τα δικαιολογητικά που απαιτούνται κατ' εφαρμογή του άρθρου 23 της παρούσας,

(η) εάν επιχειρήσει να επηρεάσει με αθέμιτο τρόπο τη διαδικασία λήψης αποφάσεων της αναθέτουσας αρχής, να αποκτήσει εμπιστευτικές πληροφορίες που ενδέχεται να του αποφέρουν αθέμιτο πλεονέκτημα στη διαδικασία σύναψης σύμβασης ή να παράσχει εξ αμελείας παραπλανητικές πληροφορίες που ενδέχεται να επηρεάσουν ουσιωδώς τις αποφάσεις που αφορούν τον αποκλεισμό, την επιλογή ή την ανάθεση,

(θ) εάν έχει διαπράξει σοβαρό επαγγελματικό παράπτωμα, το οποίο θέτει εν αμφιβόλω την ακεραιότητά του, για το οποίο του επιβλήθηκε ποινή που του στερεί το δικαίωμα συμμετοχής σε διαδικασία σύναψης σύμβασης δημοσίων έργων και καταλαμβάνει τη συγκεκριμένη διαδικασία.

Η αναθέτουσα αρχή μπορεί να μην αποκλείει έναν οικονομικό φορέα, ο οποίος βρίσκεται σε μια εκ των καταστάσεων που αναφέρονται στην περίπτωση β' της παρ. 4, υπό την προϋπόθεση ότι αποδεδειγμένα ο εν λόγω φορέας είναι σε θέση να εκτελέσει τη σύμβαση, λαμβάνοντας υπόψη τις ισχύουσες διατάξεις και τα μέτρα για τη συνέχιση της επιχειρηματικής του λειτουργίας

Εάν στις ως άνω περιπτώσεις (α) έως (η) η περίοδος αποκλεισμού δεν έχει καθοριστεί με αμετάκλητη απόφαση, αυτή ανέρχεται σε τρία (3) έτη από την ημερομηνία του σχετικού γεγονότος.

2.2.3.5. Ο προσφέρων αποκλείεται σε οποιοδήποτε χρονικό σημείο κατά τη διάρκεια της διαδικασίας σύναψης της παρούσας σύμβασης, όταν αποδεικνύεται ότι βρίσκεται, λόγω πράξεων ή παραλείψεων του, είτε πριν είτε κατά τη διαδικασία, σε μία από τις ως άνω περιπτώσεις

2.2.3.6. Προσφέρων οικονομικός φορέας που εμπíπτει σε μια από τις καταστάσεις που αναφέρονται στις παραγράφους 2.2.3.1 και 2.2.3.4 μπορεί να προσκομίζει στοιχεία προκειμένου να αποδείξει ότι τα μέτρα που έλαβε επαρκούν για να αποδείξουν την αξιοπιστία του, παρότι συντρέχει ο σχετικός λόγος αποκλεισμού (αυτοκάθαρση). Εάν τα στοιχεία κριθούν επαρκή, ο εν λόγω οικονομικός φορέας δεν αποκλείεται από τη διαδικασία σύναψης σύμβασης. Τα μέτρα που λαμβάνονται από τους οικονομικούς φορείς αξιολογούνται σε συνάρτηση με τη σοβαρότητα και τις ιδιαίτερες περιστάσεις του ποινικού αδικήματος ή του παραπτώματος. Αν τα μέτρα κριθούν ανεπαρκή, γνωστοποιείται στον οικονομικό φορέα το σκεπτικό της απόφασης αυτής. Οικονομικός φορέας που έχει αποκλειστεί, σύμφωνα με τις κείμενες διατάξεις, με τελεσίδικη απόφαση, σε εθνικό επίπεδο, από τη συμμετοχή σε διαδικασίες σύναψης σύμβασης ή ανάθεσης παραχώρησης δεν μπορεί να κάνει χρήση της ανωτέρω δυνατότητας κατά την περίοδο του αποκλεισμού που ορίζεται στην εν λόγω απόφαση.

2.2.3.7. Η απόφαση για την διαπίστωση της επάρκειας ή μη των επανορθωτικών μέτρων κατά την προηγούμενη παράγραφο εκδίδεται σύμφωνα με τα οριζόμενα στις παρ. 8 και 9 του άρθρου 73 του ν. 4412/2016.

2.2.3.8. Οικονομικός φορέας, στον οποίο έχει επιβληθεί, με την κοινή υπουργική απόφαση του άρθρου 74 του ν. 4412/2016, η ποινή του αποκλεισμού αποκλείεται αυτοδίκαια και από την παρούσα διαδικασία σύναψης της σύμβασης.

2.2.4 Καταλληλότητα άσκησης επαγγελματικής δραστηριότητας

Οι οικονομικοί φορείς που συμμετέχουν στη διαδικασία σύναψης της παρούσας σύμβασης απαιτείται να ασκούν εμπορική ή βιομηχανική ή βιοτεχνική δραστηριότητα συναφή με το αντικείμενο της προμήθειας. Οι οικονομικοί φορείς που είναι εγκατεστημένοι σε κράτος μέλος της Ευρωπαϊκής Ένωσης απαιτείται να είναι εγγεγραμμένοι σε ένα από τα επαγγελματικά ή εμπορικά μητρώα που τηρούνται στο κράτος εγκατάστασής τους ή να ικανοποιούν οποιαδήποτε άλλη απαίτηση ορίζεται στο Παράρτημα XI του Προσαρτήματος Α' του ν. 4412/2016. Στην περίπτωση οικονομικών φορέων εγκατεστημένων σε κράτος μέλος του Ευρωπαϊκού Οικονομικού Χώρου (Ε.Ο.Χ) ή σε τρίτες χώρες που προσχωρήσει στη ΣΔΣ, ή σε τρίτες χώρες που δεν εμπíπτουν στην προηγούμενη περίπτωση και έχουν συνάψει διμερείς ή πολυμερείς συμφωνίες με την Ένωση σε θέματα διαδικασιών ανάθεσης δημοσίων συμβάσεων, απαιτείται να είναι εγγεγραμμένοι σε αντίστοιχα επαγγελματικά ή εμπορικά μητρώα. Οι εγκατεστημένοι στην Ελλάδα οικονομικοί φορείς απαιτείται να είναι εγγεγραμμένοι στο Βιοτεχνικό ή Εμπορικό ή Βιομηχανικό Επιμελητήριο.

2.2.5 Οικονομική και χρηματοοικονομική επάρκεια

Όσον αφορά την οικονομική και χρηματοοικονομική επάρκεια για την παρούσα διαδικασία σύναψης σύμβασης, οι οικονομικοί φορείς υποχρεούνται επί ποινή απόρριψης να διαθέτουν/ παρέχουν:

α) τα τρία τελευταία έτη, ήτοι τα έτη 2015,2016 και 2017 μέσω γενικό ετήσιο κύκλο εργασιών ο οποίο ανέρχεται σε ύψος ίσο με αυτό της προϋπολογισθείσας δαπάνης της παρούσας διακήρυξης συμπεριλαμβανομένου ΦΠΑ, ήτοι 450.000,00€ και

β) ασφαλιστική κάλυψη έναντι επαγγελματικών κινδύνων ποσό (700.000,00€) νόμισμα (ευρώ)

2.2.6 Τεχνική και επαγγελματική ικανότητα

Όσον αφορά στην τεχνική και επαγγελματική ικανότητα για την παρούσα διαδικασία σύναψης σύμβασης, οι οικονομικοί φορείς απαιτείται επί ποινή αποκλεισμού κατά τη διάρκεια των τελευταίων τριών (3) ετών, ήτοι 2015, 2016 και 2017 να έχουν εκτελέσει τουλάχιστον μία (1) σύμβαση προμήθειας ιατροτεχνολογικού εξοπλισμού σε δημόσιο Νοσοκομείο, ύψους 450.000,00€ και άνω.

Ο υποψήφιος προμηθευτής οφείλει να διαθέτει συγκροτημένη Τεχνική Υπηρεσία για την εγκατάσταση του εξοπλισμού και την πλήρη εκπαίδευση-εκμάθηση του προσωπικού (χρήστες) του ΝΟΣΟΚΟΜΕΙΟΥ. Επιπλέον υποχρεούται να διαθέτει στην Ελλάδα μόνιμα κατάλληλα εκπαιδευμένο προσωπικό για την πλήρη συντήρηση-επισκευή του εξοπλισμού. Και στις δύο περιπτώσεις το αντίστοιχο τεχνικό προσωπικό θα είναι κατάλληλα εκπαιδευμένο με πιστοποίηση εκπαίδευσης και εξουσιοδότηση από τον κατασκευαστή ή τον εξουσιοδοτημένο αντιπρόσωπο του στην Ευρωπαϊκή Ένωση όπως αυτοί ορίζονται στην Οδηγία 93/42/ΕΕC.

Τέλος ο υποψήφιος προμηθευτής εγγυάται να εξασφαλίσει την ύπαρξη αμεταχείριστων και πιστοποιημένων από τον κατασκευαστικό οίκο ανταλλακτικών και κύρια την διάθεση αυτών καθώς και των αντίστοιχων κατάλληλων υλικών για πλήρη λειτουργία και απόδοση του συγκροτήματος επί δέκα (10) τουλάχιστον συνολικά έτη από την οριστική παραλαβή αυτού.

2.2.7 Πρότυπα διασφάλισης ποιότητας και πρότυπα περιβαλλοντικής διαχείρισης

Οι οικονομικοί φορείς για την παρούσα διαδικασία σύναψης σύμβασης οφείλουν επί ποινή απόρριψης να συμμορφώνονται με:

- α) Σύστημα Διαχείρισης Ποιότητας EN ISO 9001
- β) Σύστημα Διαχείρισης Υγιεινής και Ασφάλειας 18001
- γ) Σύστημα Περιβαλλοντικής Διαχείρισης EN ISO 14001.

2.2.8 Στήριξη στην ικανότητα τρίτων

Οι οικονομικοί φορείς μπορούν, όσον αφορά τα κριτήρια της οικονομικής και χρηματοοικονομικής επάρκειας (της παραγράφου 2.2.5) και τα σχετικά με την τεχνική και επαγγελματική ικανότητα (της παραγράφου 2.2.6), να στηρίζονται στις ικανότητες άλλων φορέων, ασχέτως της νομικής φύσης των δεσμών τους με αυτούς. Στην περίπτωση αυτή, αποδεικνύουν ότι θα έχουν στη διάθεσή τους τους αναγκαίους πόρους, με την προσκόμιση της σχετικής δέσμευσης των φορέων στην ικανότητα των οποίων στηρίζονται.

Όταν οι οικονομικοί φορείς στηρίζονται στις ικανότητες άλλων φορέων όσον αφορά τα κριτήρια που σχετίζονται με την απαιτούμενη με τη διακήρυξη οικονομική και χρηματοοικονομική επάρκεια, οι εν λόγω οικονομικοί φορείς και αυτοί στους οποίους στηρίζονται είναι από κοινού υπεύθυνοι για την εκτέλεση της σύμβασης.

Υπό τους ίδιους όρους οι ενώσεις οικονομικών φορέων μπορούν να στηρίζονται στις ικανότητες των συμμετεχόντων στην ένωση ή άλλων φορέων.

2.2.9 Κανόνες απόδειξης ποιοτικής επιλογής

2.2.9.1 Προκαταρκτική απόδειξη κατά την υποβολή προσφορών

Προς προκαταρκτική απόδειξη ότι οι προσφέροντες οικονομικοί φορείς: α) δεν βρίσκονται σε μία από τις καταστάσεις της παραγράφου 2.2.3 και β) πληρούν τα σχετικά κριτήρια επιλογής των παραγράφων 2.2.4, 2.2.5, 2.2.6 και 2.2.7 της παρούσης, προσκομίζουν κατά την υποβολή της προσφοράς τους ως δικαιολογητικό συμμετοχής, το προβλεπόμενο από το άρθρο 79 παρ. 1 και 3 του ν. 4412/2016 Ευρωπαϊκό Ενιαίο Έγγραφο Σύμβασης (ΕΕΕΣ), σύμφωνα με το επισυναπτόμενο στην παρούσα Παράρτημα II το οποίο αποτελεί ενημερωμένη υπεύθυνη δήλωση, με τις συνέπειες του ν. 1599/1986. Το ΕΕΕΣ καταρτίζεται βάσει του τυποποιημένου εντύπου του Παραρτήματος 2 του Κανονισμού (ΕΕ) 2016/7 και συμπληρώνεται από τους προσφέροντες οικονομικούς φορείς σύμφωνα με τις οδηγίες του Παραρτήματος 1

Σε όλες τις περιπτώσεις, όπου περισσότερα από ένα φυσικά πρόσωπα είναι μέλη του διοικητικού, διευθυντικού ή εποπτικού οργάνου ενός οικονομικού φορέα ή έχουν εξουσία εκπροσώπησης, λήψης αποφάσεων ή ελέγχου σε αυτό, υποβάλλεται ένα Ευρωπαϊκό Ενιαίο Έγγραφο Σύμβασης (ΕΕΕΣ), το οποίο είναι δυνατό να φέρει μόνο την υπογραφή του κατά περίπτωση

εκπροσώπου του οικονομικού φορέα ως προκαταρκτική απόδειξη των λόγων αποκλεισμού του άρθρου 2.2.3.1–της παρούσας για το σύνολο των φυσικών προσώπων που είναι μέλη του διοικητικού, διευθυντικού ή εποπτικού οργάνου του ή έχουν εξουσία εκπροσώπησης, λήψης αποφάσεων ή ελέγχου σε αυτόν.

Ως εκπρόσωπος του οικονομικού φορέα νοείται ο νόμιμος εκπρόσωπος αυτού, όπως προκύπτει από το ισχύον καταστατικό ή το πρακτικό εκπροσώπησης του κατά το χρόνο υποβολής της προσφοράς ή το αρμοδίως εξουσιοδοτημένο φυσικό πρόσωπο να εκπροσωπεί τον οικονομικό φορέα για διαδικασίες σύναψης συμβάσεων ή για συγκεκριμένη διαδικασία σύναψης σύμβασης.

Στην περίπτωση υποβολής προσφοράς από ένωση οικονομικών φορέων, το Ευρωπαϊκό Ενιαίο Έγγραφο Σύμβασης (ΕΕΕΣ), υποβάλλεται χωριστά από κάθε μέλος της ένωσης.

2.2.9.2 Αποδεικτικά μέσα

A. Το δικαίωμα συμμετοχής των οικονομικών φορέων και οι όροι και προϋποθέσεις συμμετοχής τους, όπως ορίζονται στις παραγράφους 2.2.1 έως 2.2.8, κρίνονται κατά την υποβολή της προσφοράς, κατά την υποβολή των δικαιολογητικών της παρούσας και κατά τη σύναψη της σύμβασης στις περιπτώσεις του άρθρου 105 παρ. 3 περ. γ του ν. 4412/2016.

Στην περίπτωση που προσφέρων οικονομικός φορέας ή ένωση αυτών στηρίζεται στις ικανότητες άλλων φορέων, σύμφωνα με την παράγραφο 2.2.8. της παρούσας, οι φορείς στην ικανότητα των οποίων στηρίζεται υποχρεούνται στην υποβολή των δικαιολογητικών που αποδεικνύουν ότι δεν συντρέχουν οι λόγοι αποκλεισμού της παραγράφου 2.2.3 της παρούσας και ότι πληρούν τα σχετικά κριτήρια επιλογής κατά περίπτωση (παραγράφοι 2.2.4- 2.2.8).

Ο οικονομικός φορέας υποχρεούται να αντικαταστήσει έναν φορέα στην ικανότητα του οποίου στηρίζεται, εφόσον ο τελευταίος δεν πληροί το σχετικό κριτήριο επιλογής ή για τον οποίο συντρέχουν λόγοι αποκλεισμού των παραγράφων 2.2.3.1, 2.2.3.2 και 2.2.3.4.

Οι οικονομικοί φορείς δεν υποχρεούνται να υποβάλλουν δικαιολογητικά ή άλλα αποδεικτικά στοιχεία, αν και στο μέτρο που η αναθέτουσα αρχή έχει τη δυνατότητα να λαμβάνει τα πιστοποιητικά ή τις συναφείς πληροφορίες απευθείας μέσω πρόσβασης σε εθνική βάση δεδομένων σε οποιοδήποτε κράτος - μέλος της Ένωσης, η οποία διατίθεται δωρεάν, όπως εθνικό μητρώο συμβάσεων, εικονικό φάκελο επιχείρησης, ηλεκτρονικό σύστημα αποθήκευσης εγγράφων ή σύστημα προεπιλογής. Η δήλωση για την πρόσβαση σε εθνική βάση δεδομένων εμπεριέχεται στο Ευρωπαϊκό Ενιαίο Έγγραφο Σύμβασης (ΕΕΕΣ)

Οι οικονομικοί φορείς δεν υποχρεούνται να υποβάλουν δικαιολογητικά, όταν η αναθέτουσα αρχή που έχει αναθέσει τη σύμβαση διαθέτει ήδη τα ως άνω δικαιολογητικά και αυτά εξακολουθούν να ισχύουν.

B. 1. Για την απόδειξη της μη συνδρομής των λόγων αποκλεισμού της παραγράφου 2.2.3 οι προσφέροντες οικονομικοί προσκομίζουν αντίστοιχα τα παρακάτω δικαιολογητικά

α) για την παράγραφο 2.2.3.1 απόσπασμα του σχετικού μητρώου, όπως του ποινικού μητρώου ή, ελλείψει αυτού, ισοδύναμο έγγραφο που εκδίδεται από αρμόδια δικαστική ή διοικητική αρχή του κράτους-μέλους ή της χώρας καταγωγής ή της χώρας όπου είναι εγκατεστημένος ο οικονομικός φορέας, από το οποίο προκύπτει ότι πληρούνται αυτές οι προϋποθέσεις. Η υποχρέωση προσκόμισης του ως άνω αποσπάσματος αφορά και στα μέλη του διοικητικού, διευθυντικού ή εποπτικού οργάνου του εν λόγω οικονομικού φορέα ή στα πρόσωπα που έχουν εξουσία εκπροσώπησης, λήψης αποφάσεων ή ελέγχου σε αυτό κατά τα ειδικότερα αναφερόμενα στην ως άνω παράγραφο 2.2.3.1,

β) για τις παραγράφους 2.2.3.2 και 2.2.3.4 περίπτωση β' πιστοποιητικό που εκδίδεται από την αρμόδια αρχή του οικείου κράτους - μέλους ή χώρας και υπεύθυνη δήλωση του προσωρινού αναδόχου αναφορικά με τους οργανισμούς κοινωνικής ασφάλισης (στην περίπτωση που ο προσωρινός ανάδοχος έχει την εγκατάστασή του στην Ελλάδα αφορά Οργανισμούς κύριας και επικουρικής ασφάλισης) στους οποίους οφείλει να καταβάλει εισφορές].

Ειδικότερα για τους οικονομικούς φορείς που είναι εγκατεστημένοι στην Ελλάδα, τα πιστοποιητικά ότι δεν τελούν υπό πτώχευση, πτωχευτικό συμβιβασμό ή υπό αναγκαστική διαχείριση ή ότι δεν έχουν υπαχθεί σε διαδικασία εξυγίανσης, εκδίδονται από το αρμόδιο Πρωτοδικείο της έδρας του οικονομικού φορέα. Το πιστοποιητικό ότι το νομικό πρόσωπο δεν έχει τεθεί υπό εκκαθάριση με δικαστική απόφαση εκδίδεται από το οικείο Πρωτοδικείο της έδρας του οικονομικού φορέα, το δε πιστοποιητικό ότι δεν έχει τεθεί υπό εκκαθάριση με απόφαση των εταίρων εκδίδεται από το Γ.Ε.Μ.Η., σύμφωνα με τις κείμενες διατάξεις, ως κάθε φορά ισχύουν. Τα φυσικά πρόσωπα (ατομικές επιχειρήσεις) δεν προσκομίζουν πιστοποιητικό περί μη θέσεως σε εκκαθάριση.

Η μη αναστολή των επιχειρηματικών δραστηριοτήτων του οικονομικού φορέα, για τους εγκατεστημένους στην Ελλάδα οικονομικούς φορείς αποδεικνύεται μέσω της ηλεκτρονικής πλατφόρμας της Ανεξάρτητης Αρχής Δημοσίων Εσόδων.

Αν το κράτος-μέλος ή η εν λόγω χώρα δεν εκδίδει τέτοιου είδους έγγραφο ή πιστοποιητικό ή όπου το έγγραφο ή το πιστοποιητικό αυτό δεν καλύπτει όλες τις περιπτώσεις που αναφέρονται στις παραγράφους 2.2.3.1 και 2.2.3.2 και στην περίπτωση β' της παραγράφου 2.2.3.4, το έγγραφο ή το πιστοποιητικό μπορεί να αντικαθίσταται από ένορκη βεβαίωση ή, στα κράτη - μέλη ή στις χώρες όπου δεν προβλέπεται ένορκη βεβαίωση, από υπεύθυνη δήλωση του ενδιαφερομένου ενώπιον αρμόδιας δικαστικής ή διοικητικής αρχής, συμβολαιογράφου ή αρμόδιου επαγγελματικού ή εμπορικού οργανισμού του κράτους - μέλους ή της χώρας καταγωγής ή της χώρας όπου είναι εγκατεστημένος ο οικονομικός φορέας.

Οι αρμόδιες δημόσιες αρχές παρέχουν, όπου κρίνεται αναγκαίο, επίσημη δήλωση στην οποία αναφέρεται ότι δεν εκδίδονται τα έγγραφα ή τα πιστοποιητικά της παρούσας παραγράφου ή ότι τα έγγραφα αυτά δεν καλύπτουν όλες τις περιπτώσεις που αναφέρονται στις παραγράφους 2.2.3.1 και 2.2.3.2 και στην περίπτωση β' της παραγράφου 2.2.3.4.

Για τις λοιπές περιπτώσεις της παραγράφου 2.2.3.4 υπεύθυνη δήλωση του προσφέροντος οικονομικού φορέα ότι δεν συντρέχουν στο πρόσωπό του οι οριζόμενοι στην παράγραφο λόγοι αποκλεισμού.

γ) Για τις περιπτώσεις του άρθρου 2.2.3.2γ της παρούσας, πιστοποιητικό από τη Διεύθυνση Προγραμματισμού και Συντονισμού της Επιθεώρησης Εργασιακών Σχέσεων, από το οποίο να προκύπτουν οι πράξεις επιβολής προστίμου που έχουν εκδοθεί σε βάρος του οικονομικού φορέα σε χρονικό διάστημα δύο (2) ετών πριν από την ημερομηνία λήξης της προθεσμίας υποβολής προσφοράς.

δ) για την παράγραφο 2.2.3.5, δικαιολογητικά ονομαστικοποίησης των μετοχών, εφόσον ο προσωρινός ανάδοχος είναι ανώνυμη εταιρία. [Εξαιρούνται της υποχρέωσης αυτής οι εταιρείες που είναι εισηγμένες στο Χρηματιστήριο της χώρας εγκατάστασής τους και υποβάλλουν περί τούτου υπεύθυνη δήλωση του νόμιμου εκπροσώπου τους]:

Ειδικότερα ο προσωρινός ανάδοχος υποβάλλει πιστοποιητικό αρμόδιας αρχής του κράτους της έδρας, από το οποίο να προκύπτει ότι οι μετοχές είναι ονομαστικές, καθώς και αναλυτική κατάσταση με τα στοιχεία των μετόχων της εταιρείας και τον αριθμό των μετοχών κάθε μετόχου (μετοχολόγιο), όπως τα στοιχεία αυτά είναι καταχωρημένα στο βιβλίο μετόχων της εταιρείας, το πολύ τριάντα εργάσιμες ημέρες πριν από την ημέρα υποβολής της προσφοράς.

Εάν ο προσωρινός ανάδοχος είναι αλλοδαπή ανώνυμη εταιρία, και εφόσον έχει, κατά το δίκαιο της έδρας της, ονομαστικές μετοχές προσκομίζει πιστοποιητικό αρμόδιας αρχής του κράτους της έδρας, από το οποίο να προκύπτει ότι οι μετοχές είναι ονομαστικές, αναλυτική κατάσταση μετόχων, με αριθμό των μετοχών του κάθε μετόχου, όπως τα στοιχεία αυτά είναι καταχωρημένα στο βιβλίο μετόχων της εταιρείας με ημερομηνία το πολύ 30 εργάσιμες ημέρες πριν την υποβολή της προσφοράς ή κάθε άλλο στοιχείο από το οποίο να προκύπτει η ονομαστικοποίηση μέχρι φυσικού προσώπου των μετοχών, που έχει συντελεστεί τις τελευταίες 30 (τριάντα) εργάσιμες ημέρες πριν την υποβολή της προσφοράς.

Σε διαφορετική περίπτωση, δηλαδή εφόσον κατά το δίκαιο της χώρας στην οποία έχει την έδρα της δεν έχει ονομαστικές μετοχές, υποβάλλει βεβαίωση περί μη υποχρέωσης ονομαστικοποίησης των μετοχών από αρμόδια αρχή, εφόσον υπάρχει σχετική πρόβλεψη, διαφορετικά προσκομίζει υπεύθυνη δήλωση του διαγωνιζόμενου, έγκυρη και ενημερωμένη κατάσταση μετόχων που κατέχουν τουλάχιστον 1% των μετοχών και αν δεν τηρείται τέτοια κατάσταση, σχετική κατάσταση μετόχων (με 1%), σύμφωνα με την τελευταία Γενική Συνέλευση, αν οι μέτοχοι αυτοί είναι γνωστοί στην εταιρεία. Αν δεν προσκομισθεί κατάσταση κατά τα ανωτέρω, η εταιρεία αιτιολογεί τους λόγους που οι μέτοχοι αυτοί δεν της είναι γνωστοί.

Η αναθέτουσα αρχή δεν υπεισέρχεται στην κρίση της ως άνω αιτιολογίας. Δύναται, ωστόσο, να αποδείξει τη δυνατότητα υποβολής της κατάστασης μετόχων, και μόνο στην περίπτωση αυτή η εταιρεία αποκλείεται από την παρούσα διαδικασία.

Περαιτέρω, πριν την υπογραφή της σύμβασης υποβάλλεται η υπεύθυνη δήλωση της κοινής απόφασης των Υπουργών Ανάπτυξης και Επικρατείας 20977/23-8-2007 (Β' 1673) «Δικαιολογητικά για την τήρηση των μητρώων του ν. 3310/2005 όπως τροποποιήθηκε με το ν. 3414/2005».και

ε) για την παράγραφο 2.2.3.9. υπεύθυνη δήλωση του προσφέροντος οικονομικού φορέα ότι δεν έχει εκδοθεί σε βάρος του απόφαση αποκλεισμού, σύμφωνα με το άρθρο 74 του ν. 4412/2016.

Β. 2. Για την απόδειξη της απαίτησης του άρθρου 2.2.4. (απόδειξη καταλληλότητας για την άσκηση επαγγελματικής δραστηριότητας) προσκομίζουν πιστοποιητικό/βεβαίωση του οικείου επαγγελματικού ή εμπορικού μητρώου του κράτους εγκατάστασης. Οι οικονομικοί φορείς που είναι εγκατεστημένοι σε κράτος μέλος της Ευρωπαϊκής Ένωσης προσκομίζουν πιστοποιητικό/βεβαίωση του αντίστοιχου επαγγελματικού ή εμπορικού μητρώου του Παραρτήματος XI του Προσαρτήματος Α' του ν. 4412/2016, με το οποίο πιστοποιείται αφενός η εγγραφή τους σε αυτό και αφετέρου το ειδικό επάγγελμά τους. Στην περίπτωση που χώρα δεν τηρεί τέτοιο μητρώο, το έγγραφο ή το πιστοποιητικό μπορεί να αντικαθίσταται από ένορκη βεβαίωση ή, στα κράτη - μέλη ή στις χώρες όπου δεν προβλέπεται ένορκη βεβαίωση, από υπεύθυνη δήλωση του ενδιαφερομένου ενώπιον αρμόδιας δικαστικής ή διοικητικής αρχής, συμβολαιογράφου ή αρμόδιου επαγγελματικού ή εμπορικού οργανισμού της χώρας καταγωγής ή της χώρας όπου είναι εγκατεστημένος ο οικονομικός φορέας ότι δεν τηρείται

τέτοιο μητρώο και ότι ασκεί τη δραστηριότητα που απαιτείται για την εκτέλεση του αντικειμένου της υπό ανάθεση σύμβασης.

Οι εγκατεστημένοι στην Ελλάδα οικονομικοί φορείς προσκομίζουν βεβαίωση εγγραφής στο Βιοτεχνικό ή Εμπορικό ή Βιομηχανικό Επιμελητήριο.

B.3. οι οικονομικοί φορείς προσκομίζουν αποσπάσματα οικονομικών καταστάσεων. Εάν ο οικονομικός φορέας, για βάσιμο λόγο, δεν είναι σε θέση να προσκομίσει τα ανωτέρω δικαιολογητικά, μπορεί να αποδεικνύει την οικονομική και χρηματοοικονομική του επάρκεια με οποιοδήποτε άλλο κατάλληλο έγγραφο.

B.4. Για την απόδειξη της τεχνικής ικανότητας της παραγράφου 2.2.6 οι οικονομικοί φορείς προσκομίζουν κατάλογο των αντίστοιχων συμβάσεων προμήθειας ιατροτεχνολογικού εξοπλισμού που εκτελέστηκαν κατά την τελευταία τριετία, με αναφορά του αντίστοιχου ποσού, της ημερομηνίας, του δημόσιου παραλήπτη, καθώς και πιστοποιητικά ορθής εκτέλεσης κάθε σύμβασης.

B.5. Για την απόδειξη της συμμόρφωσής τους με πρότυπα διασφάλισης ποιότητας και πρότυπα περιβαλλοντικής διαχείρισης της παραγράφου 2.2.7 οι οικονομικοί φορείς προσκομίζουν τα εν ισχύ ζητούμενα πιστοποιητικά

B.6. Για την απόδειξη της νόμιμης σύστασης και εκπροσώπησης, στις περιπτώσεις που ο οικονομικός φορέας είναι νομικό πρόσωπο, προσκομίζει τα κατά περίπτωση νομιμοποιητικά έγγραφα σύστασης και νόμιμης εκπροσώπησης (όπως καταστατικά, πιστοποιητικά μεταβολών, αντίστοιχα ΦΕΚ, συγκρότηση Δ.Σ. σε σώμα, σε περίπτωση Α.Ε., κλπ., ανάλογα με τη νομική μορφή του διαγωνιζομένου). Από τα ανωτέρω έγγραφα πρέπει να προκύπτουν η νόμιμη σύστασή του, όλες οι σχετικές τροποποιήσεις των καταστατικών, το/τα πρόσωπο/α που δεσμεύει/ουν νόμιμα την εταιρία κατά την ημερομηνία διενέργειας του διαγωνισμού (νόμιμος εκπρόσωπος, δικαίωμα υπογραφής κλπ.), τυχόν τρίτοι, στους οποίους έχει χορηγηθεί εξουσία εκπροσώπησης, καθώς και η θητεία του/των ή/και των μελών του οργάνου διοίκησης/ νόμιμου εκπροσώπου.

B.7. Οι οικονομικοί φορείς που είναι εγγεγραμμένοι σε επίσημους καταλόγους που προβλέπονται από τις εκάστοτε ισχύουσες εθνικές διατάξεις ή διαθέτουν πιστοποίηση από οργανισμούς πιστοποίησης που συμμορφώνονται με τα ευρωπαϊκά πρότυπα πιστοποίησης, κατά την έννοια του Παραρτήματος VII του Προσαρτήματος Α' του ν. 4412/2016, μπορούν να προσκομίζουν στις αναθέτουσες αρχές πιστοποιητικό εγγραφής εκδιδόμενο από την αρμόδια αρχή ή το πιστοποιητικό που εκδίδεται από τον αρμόδιο οργανισμό πιστοποίησης.

Στα πιστοποιητικά αυτά αναφέρονται τα δικαιολογητικά βάσει των οποίων έγινε η εγγραφή των εν λόγω οικονομικών φορέων στον επίσημο κατάλογο ή η πιστοποίηση και η κατάταξη στον εν λόγω κατάλογο.

Η πιστοποιούμενη εγγραφή στους επίσημους καταλόγους από τους αρμόδιους οργανισμούς ή το πιστοποιητικό, που εκδίδεται από τον οργανισμό πιστοποίησης, συνιστά τεκμήριο καταλληλότητας όσον αφορά τις απαιτήσεις ποιοτικής επιλογής, τις οποίες καλύπτει ο επίσημος κατάλογος ή το πιστοποιητικό.

Οι οικονομικοί φορείς που είναι εγγεγραμμένοι σε επίσημους καταλόγους απαλλάσσονται από την υποχρέωση υποβολής των δικαιολογητικών που αναφέρονται στο πιστοποιητικό εγγραφής τους.

B.8. Οι ενώσεις οικονομικών φορέων που υποβάλλουν κοινή προσφορά, υποβάλλουν τα παραπάνω, κατά περίπτωση δικαιολογητικά, για κάθε οικονομικό φορέα που συμμετέχει στην ένωση, σύμφωνα με τα ειδικότερα προβλεπόμενα στο άρθρο 19 παρ. 2 του ν. 4412/2016.

B.9. Στην περίπτωση που οικονομικός φορέας επιθυμεί να στηριχθεί στις ικανότητες άλλων φορέων, σύμφωνα με την παράγραφο 2.2.8 για την απόδειξη ότι θα έχει στη διάθεσή του τους αναγκαίους πόρους, προσκομίζει, ιδίως, σχετική έγγραφη δέσμευση των φορέων αυτών για τον σκοπό αυτό.

2.3 Κριτήρια Ανάθεσης

Κριτήριο ανάθεσης της Σύμβασης είναι η πλέον συμφέρουσα από οικονομική άποψη προσφορά βάσει βέλτιστης σχέσης ποιότητας – τιμής, η οποία εκτιμάται βάσει των κάτωθι κριτηρίων:

ΟΜΑΔΑ Α :ΤΕΧΝΙΚΕΣ ΠΡΟΔΙΑΓΡΑΦΕΣ, ΠΟΙΟΤΗΤΑ ΚΑΙ ΑΠΟΔΟΣΗ			
A/A	ΚΡΙΤΗΡΙΟ i ΑΞΙΟΛΟΓΗΣΗΣ ΤΕΧΝΙΚΩΝ ΠΡΟΣΦΟΡΩΝ	ΒΑΘΜΟ-ΛΟΓΙΑ ΚΡΙΤΗΡΙΟΥ, β_i	ΣΥΝΤΕΛΕΣΤΗΣ ΒΑΡΥΤΗΤΑΣ ΚΡΙΤΗΡΙΟΥ, σ_i
i = 1	Γεννήτρια Ακτίνων Χ		8 %
i = 2	Ακτινολογική Λυχνία		8 %

i = 3	Αγγειογραφική Ανάρτηση		10 %
i = 4	Εξεταστική Τράπεζα		5 %
i = 5	Ψηφιακό σύστημα απεικόνισης με επίπεδο ανιχνευτή		16 %
i = 6	Υπολογιστικό Ψηφιακό Σύστημα		12 %
i = 7	Σταθμός Ψηφιακής Επεξεργασίας Εικόνας και Διάγνωσης		7 %
i = 8	Παρελκόμενος Εξοπλισμός		4 %
<i>Συντελεστής Βαρύτητας Ομάδας Α στο σύνολο</i>			<i>70 %</i>
ΟΜΑΔΑ Β: ΤΕΧΝΙΚΗ ΥΠΟΣΤΗΡΙΞΗ ΚΑΙ ΚΑΛΥΨΗ			
A/A	ΠΕΡΙΓΡΑΦΗ ΚΡΙΤΗΡΙΟΥ ΑΞΙΟΛΟΓΗΣΗΣ	ΒΑΘΜΟ-ΛΟΓΙΑ ΚΡΙΤΗΡΙΟΥ, β_i	ΣΥΝΤΕΛΕΣΤΗΣ ΒΑΡΥΤΗΤΑΣ ΚΡΙΤΗΡΙΟΥ, σ_i
i = 9	Χρόνος Παράδοσης		3 %
i = 10	Πρόγραμμα εκπαίδευσης για τους χρήστες (ιατρούς - φυσικούς - τεχνολόγους) και τους τεχνικούς ΒΙΤ : δομή και πληρότητα εκπαίδευσης, προσφερόμενα βοηθήματα, προτεινόμενη διάρκεια εκπαίδευσης και αριθμός ατόμων (τεχνικοί - χρήστες) που προτείνεται να εκπαιδευτούν, πιθανή πρόταση για περισσότερες της μιας εκπαιδεύσεις σε προσωπικό (χρήστες) του ΝΟΣΟΚΟΜΕΙΟΥ μέσα στην δεκαετία από την οριστική παραλαβή.		4 %
i = 11	Περίοδος εγγύησης καλής λειτουργίας : Διάρκεια		15 %
i = 12	Περίοδος πλήρους συντήρησης - επισκευών : Διάρκεια και όροι : προτεινόμενη διάρκεια σε έτη, όροι της εξυπηρέτησης μετά την πώληση (after sales service) δηλ. οργάνωση εταιρείας για την παροχή τεχνικής υποστήριξης και service μετά την πώληση, εγγύηση εξασφάλισης ανταλλακτικών πέραν της δεκαετίας από την οριστική παραλαβή, προτεινόμενος χρόνος ακινητοποίησης του συγκροτήματος (downtime) και προτεινόμενες ποινικές ρήτρες στην διάρκεια της περιόδου συντήρησης.		8 %
<i>Συντελεστής Βαρύτητας Ομάδας Β στο σύνολο</i>			<i>30%</i>

Για κάθε προσφορά βαθμολογούνται τα επί μέρους κριτήρια των ομάδων αυτόνομα με βάση τους 100 βαθμούς. Η βαθμολογία ενός κριτηρίου είναι **100** για τις περιπτώσεις που καλύπτονται ακριβώς οι όροι και οι απαιτήσεις της παρούσας διακήρυξης. Η βαθμολογία αυτή μπορεί να αυξάνεται μέχρι **120** βαθμούς για τις περιπτώσεις που υπερκαλύπτονται οι ως άνω όροι και απαιτήσεις.

Αφού γίνει η βαθμολόγηση των υποκριτηρίων του κάθε κριτηρίου, όπως αυτά αναλυτικά δίδονται στον πίνακα τεχνικών προδιαγραφών του Παραρτήματος Α' για την Ομάδα Α, και στο Πίνακα Κ για την Ομάδα Β), αθροίζεται η βαθμολογία των υποκριτηρίων και ακολούθως εξάγεται ο μέσος όρος βαθμολογίας ανά κριτήριο.

Ο μέσος όρος αυτός συνιστά την βαθμολογία **β_i** του κάθε κριτηρίου.

Σε όλους τους ανωτέρω υπολογισμούς η στρογγυλοποίηση φθάνει στο δεύτερο δεκαδικό ψηφίο. Το τρίτο δεκαδικό ψηφίο αποκόπτεται όταν έχει τιμές, 1, 2, 3, 4, στρογγυλεύεται δε προς τα άνω όταν έχει τιμές 5, 6, 7, 8, 9.

Η **σταθμισμένη βαθμολογία του i κριτηρίου** τώρα, είναι το γινόμενο της βαθμολογίας **β_i** του κριτηρίου που λαμβάνει από την Ε.Δ.Δ. επί τον συντελεστή βαρύτητας **σ_i** του κριτηρίου όπως αυτός δίνεται στον ανωτέρω Πίνακα Κ, ήτοι :

Σταθμισμένη βαθμολογία του i κριτηρίου = $(\beta_i * \sigma_i)$ (ΤΥΠΟΣ 1)

όπου $i = 1,2,3,\dots,12$, ο α/α του κριτηρίου

Η Συνολική Βαθμολογία (B_j) της Τεχνικής Προσφοράς του j προσφέροντος είναι το άθροισμα των σταθμισμένων βαθμολογιών όλων των κριτηρίων που περιέχει ο ως άνω Πίνακας, όπως προκύπτουν από τον Τύπο 1 ανωτέρω, ήτοι :

Συνολική Βαθμολογία ΣB_j της Τεχνικής Προσφοράς του j προσφέροντος

$\Sigma B_j = \Sigma (\beta_i * \sigma_i)$ (ΤΥΠΟΣ 2)

όπου $i = 1,2,3,\dots,12$, ο α/α του κριτηρίου

όπου :

$j = 1, 2 \dots$ αριθμός προσφερόντων των οποίων οι προσφορές έχουν φθάσει μέχρι αυτό το στάδιο και δεν απερρίφθησαν κατά την τεχνική αξιολόγησης

$i = 1, 2, \dots, 12$ ο αύξων αριθμός (α/α) του υπό ανάλυση κριτηρίου

ΕΔΑΦΙΟ 4.3 ΟΛΟΚΛΗΡΩΣΗ ΑΞΙΟΛΟΓΗΣΗΣ

Ακολουθεί ο έλεγχος των οικονομικών προσφορών.

Μετά την ολοκλήρωση της αξιολόγησης/ελέγχου των τεχνικών και οικονομικών προσφορών, η Επιτροπή Διενέργειας Διαγωνισμού του ΝΟΣΟΚΟΜΕΙΟΥ υπολογίζει, τις ανηγμένες τιμές σύγκρισης Λ_j των αποδεκτών προσφορών και κατατάσσει τις προσφορές αυτές σε Συγκριτικό Πίνακα με αύξουσα σειρά του Λ_j , λαμβανομένων υπ' όψιν μέχρι δύο (2) δεκαδικών ψηφίων, αποκόπτοντας το τρίτο ή στρογγυλεύοντας προς τα πάνω όπως αναφέρεται και προηγουμένως, σύμφωνα με τον παρακάτω τύπο :

$\Lambda_j = K_j / \Sigma B_j$ (ΤΥΠΟΣ 3)

όπου :

Λ_j η Ανηγμένη Τιμή Σύγκρισης της προσφοράς του j προσφέροντος, όπως προκύπτει από τον τύπο (3) άνω

K_j η Συνολική Τιμή Προσφοράς του j προσφέροντος η οποία δίδεται από τον τύπο :

$$K_j = \Pi_j + [\Sigma_j * 0,75] = \Pi_j + [T1_j * (10 - \rho_j)] * 0,75 \quad (\text{ΤΥΠΟΣ 4})$$

δηλαδή προκύπτει ως άθροισμα :

α) της προτεινόμενης τιμής προμήθειας – εγκατάστασης – παράδοσης σε πλήρη λειτουργία, Π_j , όπως αυτή συμπληρώθηκε από τον j προσφέροντα στο πεδίο : «ΠΡΟΤΕΙΝΟΜΕΝΗ ΤΙΜΗ ΓΙΑ ΤΟ ΕΙΔΟΣ **ΧΩΡΙΣ ΦΠΑ**, (ολογράφως), Π» του ΠΙΝΑΚΑ **Π1** του παραρτήματος IV της παρούσας και περιέχεται στον σφραγισμένο επιμέρους φάκελο με την ένδειξη : ΟΙΚΟΝΟΜΙΚΗ ΠΡΟΣΦΟΡΑ **και**

β) της προτεινόμενης συνολικής τιμής πλήρους συντήρησης για μία δεκαετία, Σ_j , όπως αυτή συμπληρώθηκε από τον j προσφέροντα στο πεδίο «ΣΥΝΟΛΙΚΗ ΤΙΜΗ ΠΛΗΡΟΥΣ ΣΥΝΤΗΡΗΣΗΣ - ΕΠΙΣΚΕΥΗΣ (ολογράφως), Σ » της στήλης 3 (**χωρίς ΦΠΑ**) και της γραμμής α/α 3, του ΠΙΝΑΚΑ **Π2** του παραρτήματος IV της παρούσας, προκύπτει από τον τύπο : $\Sigma_j = T1_j * (10 - \rho_j)$ και περιέχεται στον σφραγισμένο επιμέρους φάκελο με την ένδειξη : ΟΙΚΟΝΟΜΙΚΗ ΠΡΟΣΦΟΡΑ, **πολλαπλασιασμένη επί τον συντελεστή 0,75**

όπου $j = 1, 2 \dots$ αριθμός προσφερόντων των οποίων οι προσφορές έχουν φθάσει μέχρι αυτό το στάδιο και δεν απερρίφθησαν κατά την τεχνική αξιολόγηση

$T1_j$ είναι η ετήσια τιμή πλήρους συντήρησης – επισκευής, χωρίς ΦΠΑ, για τα πρώτο έτος μετά την λήξη της περιόδου εγγύησης καλής λειτουργίας που προτείνει ο j προσφέρων και συμπληρώνει στο αντίστοιχο πεδίο (στήλη 3 και γραμμή α/α 1) του πίνακα Π2 του παραρτήματος IV της παρούσας διακήρυξης.

ρ_j η διάρκεια σε έτη της προτεινόμενης περιόδου εγγύησης καλής λειτουργίας, η οποία πρέπει να αναγραφεί από τον j προσφέροντα στο πεδίο της στήλης 6 και της γραμμής α/α 1, του πίνακα Π2 του παραρτήματος IV της παρούσας διακήρυξης.

ΣB_j η Συνολική Βαθμολογία της Τεχνικής Προσφοράς του j προσφέροντος, όπως προκύπτει από τον Τύπο (2) ανωτέρω

Συμφέρουσα από οικονομική άποψη προσφορά,

Ως πλέον συμφέρουσα από οικονομική άποψη προσφορά βάση της βέλτιστης σχέσης ποιότητας-τιμής, είναι εκείνη που παρουσιάζει τον μικρότερο λόγο της Συνολικής Τιμής Προσφοράς K_j προς την Συνολική Βαθμολογία της Τεχνικής Προσφοράς ΣB_j δηλ. εκείνη με την μικρότερη ανηγμένη τιμή σύγκρισης Λ_j .

Σε περίπτωση ισοβαθμίας περισσότερων από μία προσφορών, αυτές κατατάσσονται κατά φθίνουσα σειρά της **Συνολικής Βαθμολογίας της Τεχνικής Προσφοράς ΣB_j** και προκρίνεται η προσφορά με την μεγαλύτερη Συνολική Βαθμολογία Τεχνικής Προσφοράς. Με βάση την τελική κατάταξη των προσφορών που έχει προκύψει από την παραπάνω διαδικασία, προκρίνεται ως **υποψήφιος Ανάδοχος** του Έργου ο πρώτος στην κατάταξη του **Συγκριτικού Πίνακα**.

Η αξιολόγηση των προσφορών θα στηριχθεί αποκλειστικά και μόνο στα ανωτέρω κριτήρια.

2.4 Κατάρτιση - Περιεχόμενο Προσφορών

2.4.1 Γενικοί όροι υποβολής προσφορών

Οι προσφορές υποβάλλονται με βάση τις απαιτήσεις που ορίζονται στην Διακήρυξη για το σύνολο της προκηρυχθείσας προμήθειας .

Δεν επιτρέπονται εναλλακτικές προσφορές

Η ένωση οικονομικών φορέων υποβάλλει κοινή προσφορά, η οποία υπογράφεται υποχρεωτικά ηλεκτρονικά είτε από όλους τους οικονομικούς φορείς που αποτελούν την ένωση, είτε από εκπρόσωπό τους νομίμως εξουσιοδοτημένο. Στην προσφορά, απαραίτητως πρέπει να προσδιορίζεται η έκταση και το είδος της συμμετοχής του (συμπεριλαμβανομένης της κατανομής αμοιβής μεταξύ τους) κάθε μέλους της ένωσης, καθώς και ο εκπρόσωπος/συντονιστής αυτής.

2.4.2 Χρόνος και Τρόπος υποβολής προσφορών

2.4.2.1. Οι προσφορές υποβάλλονται από τους ενδιαφερόμενους ηλεκτρονικά, μέσω της διαδικτυακής πύλης www.promitheus.gov.gr του ΕΣΗΔΗΣ, μέχρι την καταληκτική ημερομηνία και ώρα που ορίζει η παρούσα διακήρυξη, στην Ελληνική Γλώσσα, σε ηλεκτρονικό φάκελο, σύμφωνα με τα αναφερόμενα στο ν.4412/2016, ιδίως άρθρα 36 και 37 και την Υπουργική Απόφαση αριθμ. 56902/215 «*Τεχνικές λεπτομέρειες και διαδικασίες λειτουργίας του Εθνικού Συστήματος Ηλεκτρονικών Δημοσίων Συμβάσεων (Ε.Σ.Η.ΔΗ.Σ.)*».

Για τη συμμετοχή στο διαγωνισμό οι ενδιαφερόμενοι οικονομικοί φορείς απαιτείται να διαθέτουν εγκεκριμένη προηγμένη ηλεκτρονική υπογραφή ή προηγμένη ηλεκτρονική υπογραφή που υποστηρίζεται από εγκεκριμένο πιστοποιητικό το οποίο χορηγήθηκε από έναν εγκεκριμένο πάροχο υπηρεσιών πιστοποίησης, ο οποίος περιλαμβάνεται στον κατάλογο εμπιστευσης που προβλέπεται στην απόφαση 2009/767/ΕΚ και σύμφωνα με τα οριζόμενα στο Κανονισμό (ΕΕ) 910/2014 και τις διατάξεις της Υ.Α. 56902/215 «*Τεχνικές λεπτομέρειες και διαδικασίες λειτουργίας του Εθνικού Συστήματος Ηλεκτρονικών Δημοσίων Συμβάσεων (Ε.Σ.Η.ΔΗ.Σ.)*» και να εγγραφούν στο ηλεκτρονικό σύστημα (ΕΣΗΔΗΣ- Διαδικτυακή πύλη www.promitheus.gov.gr) ακολουθώντας την διαδικασία εγγραφής του άρθρου 5 της ίδιας Υ.Α.

2.4.2.2. Ο χρόνος υποβολής της προσφοράς και οποιαδήποτε ηλεκτρονική επικοινωνία μέσω του συστήματος βεβαιώνεται αυτόματα από το σύστημα με υπηρεσίες χρονοσήμανσης, σύμφωνα με τα οριζόμενα στο άρθρο 37 του ν. 4412/2016 και το άρθρο 9 της ως άνω Υπουργικής Απόφασης.

Μετά την παρέλευση της καταληκτικής ημερομηνίας και ώρας, δεν υπάρχει η δυνατότητα υποβολής προσφοράς στο Σύστημα. Σε περιπτώσεις τεχνικής αδυναμίας λειτουργίας του ΕΣΗΔΗΣ, η αναθέτουσα αρχή θα ρυθμίσει τα της συνέχειας του διαγωνισμού με σχετική ανακοίνωσή της.

2.4.2.3. Οι οικονομικοί φορείς υποβάλλουν με την προσφορά τους τα ακόλουθα:

(α) έναν (υπο)φάκελο με την ένδειξη «*Δικαιολογητικά Συμμετοχής –Τεχνική Προσφορά*» στον οποίο περιλαμβάνονται τα κατά περίπτωση απαιτούμενα δικαιολογητικά και η τεχνική προσφορά σύμφωνα με τις διατάξεις της κείμενης νομοθεσίας και την παρούσα.

(β) έναν (υπο)φάκελο με την ένδειξη «*Οικονομική Προσφορά*» στον οποίο περιλαμβάνεται η οικονομική προσφορά του οικονομικού φορέα και τα κατά περίπτωση απαιτούμενα δικαιολογητικά.

Από τον προσφέροντα σημαίνονται με χρήση του σχετικού πεδίου του συστήματος τα στοιχεία εκείνα της προσφοράς του που έχουν εμπιστευτικό χαρακτήρα, σύμφωνα με τα οριζόμενα στο άρθρο 21 του ν. 4412/16 . Εφόσον ένας οικονομικός φορέας χαρακτηρίζει πληροφορίες ως εμπιστευτικές, λόγω ύπαρξης τεχνικού ή εμπορικού απορρήτου, στη σχετική δήλωσή του, αναφέρει ρητά όλες τις σχετικές διατάξεις νόμου ή διοικητικές πράξεις που επιβάλλουν την εμπιστευτικότητα της συγκεκριμένης πληροφορίας.

Δεν χαρακτηρίζονται ως εμπιστευτικές πληροφορίες σχετικά με τις τιμές μονάδος, τις προσφερόμενες ποσότητες, την οικονομική προσφορά και τα στοιχεία της τεχνικής προσφοράς που χρησιμοποιούνται για την αξιολόγησή της.

2.4.2.4. Οι οικονομικοί φορείς συντάσσουν την τεχνική και οικονομική τους προσφορά συμπληρώνοντας τις αντίστοιχες ειδικές ηλεκτρονικές φόρμες του συστήματος. Στην συνέχεια το σύστημα παράγει τα σχετικά ηλεκτρονικά αρχεία τα οποία υπογράφονται ηλεκτρονικά και υποβάλλονται από τον προσφέροντα. *Τα στοιχεία που περιλαμβάνονται στην ειδική ηλεκτρονική φόρμα του συστήματος και του παραγόμενου ηλεκτρονικού αρχείου pdf (το οποίο θα υπογραφεί ηλεκτρονικά) πρέπει να ταυτίζονται. Σε αντίθετη περίπτωση το σύστημα παράγει σχετικό μήνυμα και ο προσφέρων καλείται να παράγει εκ νέου το ηλεκτρονικό αρχείο pdf]*

2.4.2.5. Ο χρήστης - οικονομικός φορέας υποβάλλει τους ανωτέρω (υπο)φακέλους μέσω του Συστήματος, όπως περιγράφεται παρακάτω:

Τα στοιχεία και δικαιολογητικά για τη συμμετοχή του οικονομικού φορέα στη διαδικασία υποβάλλονται από αυτόν ηλεκτρονικά σε μορφή αρχείων τύπου .pdf και εφόσον έχουν συνταχθεί/παραχθεί από τον ίδιο, φέρουν εγκεκριμένη προηγμένη ηλεκτρονική υπογραφή ή προηγμένη ηλεκτρονική υπογραφή με χρήση εγκεκριμένων πιστοποιητικών, χωρίς να απαιτείται θεώρηση γνησίου της υπογραφής.

Από το Σύστημα εκδίδεται ηλεκτρονική απόδειξη υποβολής προσφοράς, η οποία αποστέλλεται στον οικονομικό φορέα με μήνυμα ηλεκτρονικού ταχυδρομείου.

Εντός τριών (3) εργασιμών ημερών από την ηλεκτρονική υποβολή των ως άνω στοιχείων και δικαιολογητικών προσκομίζονται υποχρεωτικά από τον οικονομικό φορέα στην αναθέτουσα αρχή, σε έντυπη μορφή και σε σφραγισμένο φάκελο, τα στοιχεία της ηλεκτρονικής προσφοράς τα οποία απαιτείται να προσκομισθούν σε πρωτότυπη μορφή σύμφωνα με τον ν. 4250/2014.

Τέτοια στοιχεία και δικαιολογητικά είναι ενδεικτικά η εγγυητική επιστολή συμμετοχής, τα πρωτότυπα έγγραφα τα οποία έχουν εκδοθεί από ιδιωτικούς φορείς και δεν φέρουν επικύρωση από δικηγόρο, καθώς και τα έγγραφα που φέρουν τη Σφραγίδα της Χάγης (Apostille). Δεν προσκομίζονται σε έντυπη μορφή στοιχεία και δικαιολογητικά τα οποία φέρουν ηλεκτρονική υπογραφή, τα ΦΕΚ, τα τεχνικά φυλλάδια και όσα προβλέπεται από το ν. 4250/2014 ότι οι φορείς υποχρεούνται να αποδέχονται σε αντίγραφα των πρωτοτύπων.

Η αναθέτουσα αρχή μπορεί να ζητεί από προσφέροντες και υποψήφιους σε οποιοδήποτε χρονικό σημείο κατά την διάρκεια της διαδικασίας, να υποβάλλουν σε έντυπη μορφή και σε εύλογη προθεσμία όλα ή ορισμένα δικαιολογητικά και στοιχεία που έχουν υποβάλει ηλεκτρονικά, όταν αυτό απαιτείται για την ορθή διεξαγωγή της διαδικασίας.

2.4.3 Περιεχόμενα Φακέλου «Δικαιολογητικά Συμμετοχής- Τεχνική Προσφορά»

2.4.3.1 Τα στοιχεία και δικαιολογητικά για την συμμετοχή των προσφερόντων στη διαγωνιστική διαδικασία περιλαμβάνουν: α) το Ευρωπαϊκό Ενιαίο Έγγραφο Σύμβασης (Ε.Ε.Ε.Σ.), όπως προβλέπεται στην παρ. 1 και 3 του άρθρου 79 του ν. 4412/2016 και β) την εγγύηση συμμετοχής, όπως προβλέπεται στο άρθρο 72 του Ν.4412/2016 και τα άρθρα 2.1.5 και 2.2.2 αντίστοιχα της παρούσας διακήρυξης.

Οι προσφέροντες συμπληρώνουν το σχετικό πρότυπο ΕΕΕΣ το οποίο έχει αναρτηθεί, σε μορφή αρχείων τύπου XML και PDF, στη διαδικτυακή πύλη www.promitheus.gov.gr του ΕΣΗΔΗΣ και αποτελεί αναπόσπαστο τμήμα της διακήρυξης.

Οδηγίες για το ΕΕΕΣ (ESPD) δίδονται στον διαδικτυακό τόπο: <http://www.promitheus.gov.gr>

Η εγγυητική επιστολή συμμετοχής προσκομίζεται σε έντυπη μορφή (πρωτότυπο) εντός τριών (3) εργασίμων ημερών από την ηλεκτρονική υποβολή. Επισημαίνεται ότι η εν λόγω υποχρέωση δεν ισχύει για τις εγγυήσεις ηλεκτρονικής έκδοσης (π.χ. εγγυήσεις του Τ.Μ.Ε.Δ.Ε.), οι οποίες φέρουν προηγμένη ψηφιακή υπογραφή.

Οι ενώσεις οικονομικών φορέων που υποβάλλουν κοινή προσφορά, υποβάλλουν το ΕΕΕΣ για κάθε οικονομικό φορέα που συμμετέχει στην ένωση.

2.4.3.2 Η τεχνική προσφορά θα πρέπει να καλύπτει όλες τις απαιτήσεις και τις προδιαγραφές που έχουν τεθεί από την αναθέτουσα αρχή με το κεφάλαιο “Απαιτήσεις-Τεχνικές Προδιαγραφές” του Παραρτήματος Ι της Διακήρυξης, περιγράφοντας ακριβώς πώς οι συγκεκριμένες απαιτήσεις και προδιαγραφές πληρούνται. Περιλαμβάνει ιδίως τα έγγραφα και δικαιολογητικά, βάσει των οποίων θα αξιολογηθεί η καταλληλότητα των προσφερόμενων ειδών, με βάση το κριτήριο ανάθεσης, σύμφωνα με τα αναλυτικώς αναφερόμενα στο ως άνω Παράρτημα.

Οι οικονομικοί φορείς αναφέρουν το τμήμα της σύμβασης που προτίθενται να αναθέσουν υπό μορφή υπεργολαβίας σε τρίτους, καθώς και τους υπεργολάβους που προτείνουν.

2.4.4 Περιεχόμενα Φακέλου «Οικονομική Προσφορά» / Τρόπος σύνταξης και υποβολής οικονομικών προσφορών

Η Οικονομική Προσφορά συντάσσεται με βάση το αναγραφόμενο στην παρούσα κριτήριο ανάθεσης.

A. Τιμές

Η τιμή του προς προμήθεια υλικού δίνεται σε ευρώ ανά μονάδα. Αν στο ηλεκτρονικό σύστημα δεν μπορεί να αποτυπωθεί αναλυτικά η οικονομική προσφορά, ο προσφέρων θα επισυνάψει στον (υπο)φάκελλο “οικονομική προσφορά” την ηλεκτρονική οικονομική προσφορά του ηλεκτρονικά υπογεγραμμένη και τα σχετικά ηλεκτρονικά αρχεία σε μορφή pdf.]

Στην τιμή περιλαμβάνονται οι υπέρ τρίτων κρατήσεις, ως και κάθε άλλη επιβάρυνση, σύμφωνα με την κείμενη νομοθεσία, μη συμπεριλαμβανομένου Φ.Π.Α., για την παροχή των υπηρεσιών στον τόπο και με τον τρόπο που προβλέπεται στα έγγραφα της σύμβασης (παρ. 5 περ. α' του άρθρου 95 του ν. 4412/2016)

Ειδικότερα:

α) Κράτηση 0,06% η οποία υπολογίζεται επί της αξίας κάθε πληρωμής προ φόρων και κρατήσεως της αρχικής, καθώς και κάθε συμπληρωματικής σύμβασης υπέρ της Ενιαίας Ανεξάρτητης Αρχής Δημοσίων Συμβάσεων επιβάλλεται (άρθρο 4 του Ν. 4013/2011 όπως ισχύει)

β) Χαρτόσημο 3% επί της κράτησης της Ε.Α.Α.ΔΗ.ΣΥ και ΟΓΑ 20% επί της κράτησης του χαρτοσήμου.

γ) Κράτηση 0,06% υπέρ της Αρχής Εξέτασης προδικαστικών προσφυγών (Α.Ε.Π.Π.) σύμφωνα με την Κ.Υ. με αριθμ. 1191/14-3-2017/ΦΕΚ 151/Α/94, όπως εκάστοτε ισχύει).

Επισημαίνεται ότι το εκάστοτε ποσοστό Φ.Π.Α. επί τοις εκατό, της ανωτέρω τιμής θα υπολογίζεται αυτόματα από το σύστημα.

Οι προσφερόμενες τιμές είναι σταθερές καθ' όλη τη διάρκεια της σύμβασης και δεν αναπροσαρμόζονται

Ως απαράδεκτες θα απορρίπτονται προσφορές στις οποίες: α) δεν δίνεται τιμή σε ΕΥΡΩ ή που καθορίζεται σχέση ΕΥΡΩ προς ξένο νόμισμα, β) δεν προκύπτει με σαφήνεια η προσφερόμενη τιμή, με την επιφύλαξη της παρ. 4 του άρθρου 102 του ν. 4412/2016 και γ) η τιμή υπερβαίνει τον προϋπολογισμό της σύμβασης όπως αυτός καθορίζεται από την αναθέτουσα αρχή (παρ. 4 του άρθρου 26 του ν. 4412/2016).

Εναλλακτικές προσφορές δεν γίνονται δεκτές και απορρίπτονται ως απαράδεκτες.

2.4.5 Χρόνος ισχύος των προσφορών

Οι υποβαλλόμενες προσφορές ισχύουν και δεσμεύουν τους οικονομικούς φορείς για διάστημα δώδεκα (12) μηνών από την επόμενη της διενέργειας του διαγωνισμού.

Προσφορά η οποία ορίζει χρόνο ισχύος μικρότερο από τον ανωτέρω προβλεπόμενο απορρίπτεται.

Η ισχύς της προσφοράς μπορεί να παρατείνεται εγγράφως, εφόσον τούτο ζητηθεί από την αναθέτουσα αρχή, πριν από τη λήξη της, με αντίστοιχη παράταση της εγγυητικής επιστολής συμμετοχής σύμφωνα με τα οριζόμενα στο άρθρο 72 παρ. 1 α του ν. 4412/2016 και την παράγραφο 2.2.2. της παρούσας, κατ' ανώτατο όριο για χρονικό διάστημα ίσο με την προβλεπόμενη ως άνω αρχική διάρκεια.

Μετά τη λήξη και του παραπάνω ανώτατου ορίου χρόνου παράτασης ισχύος της προσφοράς, τα αποτελέσματα της διαδικασίας ανάθεσης ματαιώνονται, εκτός αν η αναθέτουσα αρχή κρίνει, κατά περίπτωση, αιτιολογημένα, ότι η συνέχιση της διαδικασίας εξυπηρετεί το δημόσιο συμφέρον, οπότε οι οικονομικοί φορείς που συμμετέχουν στη διαδικασία μπορούν να επιλέξουν είτε να παρατείνουν την προσφορά και την εγγύηση συμμετοχής τους, εφόσον τους ζητηθεί πριν την πάροδο του ανωτέρω ανώτατου ορίου παράτασης της προσφοράς τους είτε όχι. Στην τελευταία περίπτωση, η διαδικασία συνεχίζεται με όσους παρέτειναν τις προσφορές τους και αποκλείονται οι λοιποί οικονομικοί φορείς.

2.4.6 Λόγοι απόρριψης προσφορών

Η αναθέτουσα αρχή με βάση τα αποτελέσματα του ελέγχου και της αξιολόγησης των προσφορών, απορρίπτει, σε κάθε περίπτωση, προσφορά:

α) η οποία δεν υποβάλλεται εμπρόθεσμα, με τον τρόπο και με το περιεχόμενο που ορίζεται πιο πάνω και συγκεκριμένα στις παραγράφους 2.4.1 (Γενικοί όροι υποβολής προσφορών), 2.4.2. (Χρόνος και τρόπος υποβολής προσφορών), 2.4.3. (Περιεχόμενο φακέλων δικαιολογητικών συμμετοχής, τεχνικής προσφοράς), 2.4.4. (Περιεχόμενο φακέλου οικονομικής προσφοράς, τρόπος σύνταξης και υποβολής οικονομικών προσφορών) , 2.4.5. (Χρόνος ισχύος προσφορών), 3.1. (Αποσφράγιση και αξιολόγηση προσφορών), 3.2 (Πρόσκληση υποβολής δικαιολογητικών προσωρινού αναδόχου) της παρούσας,

β) η οποία περιέχει ατέλειες, ελλείψεις, ασάφειες ή σφάλματα, εφόσον αυτά δεν επιδέχονται συμπλήρωση ή διόρθωση ή εφόσον επιδέχονται συμπλήρωση ή διόρθωση, δεν έχουν αποκατασταθεί κατά την αποσαφήνιση και την συμπλήρωσή της σύμφωνα με την παράγραφο 3.1.1. της παρούσης διακήρυξης,

γ) για την οποία ο προσφέρων δεν έχει παράσχει τις απαιτούμενες εξηγήσεις, εντός της προκαθορισμένης προθεσμίας ή η εξήγηση δεν είναι αποδεκτή από την αναθέτουσα αρχή σύμφωνα με την παράγραφο 3.1.1. της παρούσας και το άρθρο 102 του ν. 4412/2016,

δ) η οποία είναι εναλλακτική προσφορά,

ε) η οποία υποβάλλεται από έναν προσφέροντα που έχει υποβάλλει δύο ή περισσότερες προσφορές. Ο περιορισμός αυτός ισχύει, υπό τους όρους της παραγράφου 2.2.3.4 περ. γ της παρούσας (περ. γ' της παρ. 4 του άρθρου 73 του ν. 4412/2016) και στην περίπτωση ενώσεων οικονομικών φορέων με κοινά μέλη, καθώς και στην περίπτωση οικονομικών φορέων που συμμετέχουν είτε αυτοτελώς είτε ως μέλη ενώσεων.

ζ) η οποία είναι υπό αίρεση,

η) η οποία θέτει όρο αναπροσαρμογής,

θ) η οποία παρουσιάζει ελλείψεις ως προς τα δικαιολογητικά που ζητούνται από τα έγγραφα της παρούσης διακήρυξης και αποκλίσεις ως προς τους όρους και τις τεχνικές προδιαγραφές της σύμβασης.

3. ΔΙΕΝΕΡΓΕΙΑ ΔΙΑΔΙΚΑΣΙΑΣ - ΑΞΙΟΛΟΓΗΣΗ ΠΡΟΣΦΟΡΩΝ

3.1 Αποσφράγιση και αξιολόγηση προσφορών

3.1.1 Ηλεκτρονική αποσφράγιση προσφορών

Το πιστοποιημένο στο ΕΣΗΔΗΣ, για την αποσφράγιση των προσφορών αρμόδιο όργανο της Αναθέτουσας Αρχής (Επιτροπή Διαγωνισμού), προβαίνει στην έναρξη της διαδικασίας ηλεκτρονικής αποσφράγισης των φακέλων των προσφορών, κατά το άρθρο 100 του ν. 4412/2016, ακολουθώντας τα εξής στάδια:

- Ηλεκτρονική Αποσφράγιση του (υπό)φακέλου «Δικαιολογητικά Συμμετοχής-Τεχνική Προσφορά» στις 16/03/2018 και ώρα 10:00π.μ.
- Ηλεκτρονική Αποσφράγιση του (υπό)φακέλου «Οικονομική Προσφορά», κατά την ημερομηνία και ώρα που θα ορίσει η αναθέτουσα αρχή

Με την αποσφράγιση των ως άνω φακέλων, ανά στάδιο, κάθε προσφέρων που συνεχίζει σε επόμενο στάδιο αποκτά πρόσβαση στις λοιπές προσφορές και τα υποβληθέντα δικαιολογητικά τους, με την επιφύλαξη των πτυχών εκείνων της κάθε προσφοράς που έχουν χαρακτηριστεί ως εμπιστευτικές.

Η αναθέτουσα αρχή μπορεί να καλέσει τους οικονομικούς φορείς να συμπληρώσουν ή να διευκρινίσουν τα έγγραφα ή δικαιολογητικά που έχουν υποβληθεί, ή να διευκρινίσουν το περιεχόμενο της τεχνικής ή οικονομικής προσφοράς τους, σύμφωνα με το άρθρο 102 του ν. 4412/2016.

3.1.2 Αξιολόγηση προσφορών

Μετά την κατά περίπτωση ηλεκτρονική αποσφράγιση των προσφορών η Αναθέτουσα Αρχή προβαίνει στην αξιολόγηση αυτών μέσω των αρμόδιων πιστοποιημένων στο Σύστημα οργάνων της, εφαρμοζόμενων κατά τα λοιπά των κειμένων διατάξεων.

Ειδικότερα :

α) το αρμόδιο γνωμοδοτικό όργανο καταχωρεί όσους υπέβαλαν προσφορές, καθώς και τα υποβληθέντα αυτών δικαιολογητικά και τα αποτελέσματα του ελέγχου αυτών σε πρακτικό, το οποίο υπογράφεται από τα μέλη του οργάνου.

β) Στη συνέχεια το αρμόδιο γνωμοδοτικό όργανο προβαίνει στην αξιολόγηση και βαθμολόγηση μόνο των τεχνικών προσφορών των προσφερόντων, των οποίων τα δικαιολογητικά συμμετοχής έκρινε πλήρη. Η αξιολόγηση και βαθμολόγηση γίνεται σύμφωνα με τους όρους της παρούσας και συντάσσεται πρακτικό για την απόρριψη όσων τεχνικών προσφορών δεν πληρούν τους όρους και τις απαιτήσεις των τεχνικών προδιαγραφών και την αποδοχή και βαθμολόγηση των τεχνικών προσφορών, με βάση τα κριτήρια αξιολόγησης του άρθρου 2.3.1 και 2.3.2 της παρούσας.

Για την αξιολόγηση των δικαιολογητικών συμμετοχής και των τεχνικών προσφορών μπορεί να συντάσσεται ενιαίο πρακτικό, το οποίο κοινοποιείται από το ως άνω όργανο ,μέσω της λειτουργικότητας της «Επικοινωνίας», στην αναθέτουσα αρχή προς έγκριση.

Τα αποτελέσματα των εν λόγω σταδίων («Δικαιολογητικά Συμμετοχής» & «Τεχνική Προσφορά» επικυρώνονται με απόφαση του αποφαινόμενου οργάνου της αναθέτουσας αρχής, η οποία κοινοποιείται με επιμέλεια αυτής, μέσω της λειτουργικότητας της «Επικοινωνίας» του συστήματος ΕΣΗΔΗΣ, στους προσφέροντες. Κατά της εν λόγω απόφασης χωρεί προδικαστική προσφυγή, σύμφωνα με τα οριζόμενα στο άρθρο 3.4 της παρούσας.

γ) Μετά την ολοκλήρωση της αξιολόγησης, σύμφωνα με τα ανωτέρω, αποσφραγίζονται, κατά την ημερομηνία και ώρα που ορίζεται στην ειδική πρόσκληση οι φάκελοι των οικονομικών προσφορών εκείνων των προσφερόντων που δεν έχουν απορριφθεί σύμφωνα με τα ανωτέρω.

δ) Η Επιτροπή Αξιολόγησης προβαίνει στην αξιολόγηση των οικονομικών προσφορών που αποσφραγίστηκαν και συντάσσει πρακτικό στο οποίο εισηγείται αιτιολογημένα την αποδοχή ή απόρριψή τους, την κατάταξη των προσφορών και την ανάδειξη του προσωρινού αναδόχου.

Εάν οι προσφορές φαίνονται ασυνήθιστα χαμηλές σε σχέση με το αντικείμενο της σύμβασης, η αναθέτουσα αρχή απαιτεί από τους οικονομικούς φορείς να εξηγήσουν την τιμή ή το κόστος που προτείνουν στην προσφορά τους, εντός αποκλειστικής προθεσμίας, κατά ανώτατο όριο δέκα (10) ημερών από την κοινοποίηση της σχετικής πρόσκλησης. Στην περίπτωση αυτή εφαρμόζονται τα άρθρα 88 και 89 ν. 4412/2016

Στην περίπτωση ισοδύναμων προφορών, δηλαδή προσφορών με την ίδια συνολική τελική βαθμολογία μεταξύ δύο ή περισσότερων προσφερόντων η ανάθεση γίνεται στην προσφορά με την μεγαλύτερη βαθμολογία τεχνικής προσφοράς.

Αν οι ισοδύναμες προσφορές έχουν την ίδια βαθμολογία τεχνικής προσφοράς η αναθέτουσα αρχή επιλέγει τον ανάδοχο με κλήρωση μεταξύ των οικονομικών φορέων που υπέβαλαν τις ισοδύναμες προσφορές. Η κλήρωση γίνεται ενώπιον της Επιτροπής του Διαγωνισμού και παρουσία αυτών των οικονομικών φορέων.

Τα αποτελέσματα του εν λόγω σταδίου («Οικονομική Προσφορά») επικυρώνονται με απόφαση του αποφαινόμενου οργάνου της αναθέτουσας αρχής, η οποία κοινοποιείται με επιμέλεια αυτής, μέσω της λειτουργικότητας της «Επικοινωνίας» του συστήματος ΕΣΗΔΗΣ, στους προσφέροντες. Κατά της εν λόγω απόφασης χωρεί προδικαστική προσφυγή, σύμφωνα με τα οριζόμενα στο άρθρο 3.4 της παρούσας.

3.2 Πρόσκληση υποβολής δικαιολογητικών προσωρινού αναδόχου - Δικαιολογητικά προσωρινού αναδόχου

Με την παραλαβή των ως άνω δικαιολογητικών, το σύστημα εκδίδει επιβεβαίωση της παραλαβής τους και αποστέλλει ενημερωτικό ηλεκτρονικό μήνυμα σ' αυτόν στον οποίο πρόκειται να γίνει η κατακύρωση.

Αν μετά την ηλεκτρονική αποσφράγιση και κατά τον έλεγχο των ως άνω δικαιολογητικών διαπιστωθεί ότι δεν έχουν προσκομισθεί ή υπάρχουν ελλείψεις σε αυτά που υποβλήθηκαν, παρέχεται προθεσμία στον προσωρινό ανάδοχο να τα προσκομίσει ή να τα συμπληρώσει εντός πέντε (5) ημερών από την κοινοποίηση σχετικής έγγραφης, μέσω του Συστήματος, ειδοποίησής του. Η αναθέτουσα αρχή μπορεί αιτιολογημένα να παρατείνει την ως άνω προθεσμία κατ' ανώτατο όριο για δεκαπέντε (15) επιπλέον ημέρες.

Όσοι υπέβαλαν παραδεκτές προσφορές λαμβάνουν γνώση των παραπάνω δικαιολογητικών που κατατέθηκαν.

Απορρίπτεται η προσφορά του προσωρινού αναδόχου, καταπίπτει υπέρ της αναθέτουσας αρχής η εγγύηση συμμετοχής του και η κατακύρωση γίνεται στον προσφέροντα που υπέβαλε την αμέσως επόμενη πλέον συμφέρουσα από οικονομική άποψη προσφορά, τηρουμένης της ανωτέρω διαδικασίας, εάν:

- i) κατά τον έλεγχο των παραπάνω δικαιολογητικών διαπιστωθεί ότι τα στοιχεία που δηλώθηκαν με το Ευρωπαϊκό Ενιαίο Έγγραφο Σύμβασης είναι ψευδή ή ανακριβή, ή
- ii) δεν υποβληθούν στο προκαθορισμένο χρονικό διάστημα τα απαιτούμενα πρωτότυπα ή αντίγραφα των παραπάνω δικαιολογητικών ή
- iii) από τα δικαιολογητικά που προσκομίσθηκαν νομίμως και εμπροθέσμως, δεν αποδεικνύονται οι όροι και οι προϋποθέσεις συμμετοχής σύμφωνα με τα άρθρα 2.2.3 (λόγοι αποκλεισμού) και 2.2.4 έως 2.2.8 (κριτήρια ποιοτικής επιλογής) της παρούσας,

Σε περίπτωση έγκαιρης και προσήκουσας ενημέρωσης της αναθέτουσας αρχής για μεταβολές στις προϋποθέσεις τις οποίες ο προσωρινός ανάδοχος είχε δηλώσει με το Ευρωπαϊκό Ενιαίο Έγγραφο Σύμβασης ότι πληροί, οι οποίες επήλθαν ή για τις οποίες έλαβε γνώση μετά την δήλωση και μέχρι την ημέρα της έγγραφης ειδοποίησης για την προσκόμιση των δικαιολογητικών προσωρινού αναδόχου (οψιγενείς μεταβολές), δεν καταπίπτει υπέρ της αναθέτουσας αρχής η εγγύηση συμμετοχής του.

Αν κανένας από τους προσφέροντες δεν υποβάλλει αληθή ή ακριβή δήλωση ή δεν προσκομίσει ένα ή περισσότερα από τα απαιτούμενα δικαιολογητικά ή δεν αποδείξει ότι πληροί τα κριτήρια ποιοτικής επιλογής σύμφωνα με τις παραγράφους 2.2.4 -2.2.8 της παρούσας διακήρυξης, η διαδικασία ματαιώνεται.

Η διαδικασία ελέγχου των παραπάνω δικαιολογητικών ολοκληρώνεται με τη σύνταξη πρακτικού την Επιτροπή του Διαγωνισμού και τη διαβίβαση του φακέλου στο αποφαινόμενο όργανο της αναθέτουσας αρχής για τη λήψη απόφασης είτε για την κατακύρωση της σύμβασης είτε για τη ματαίωση της διαδικασίας είτε για την κήρυξη του προσωρινού αναδόχου ως εκπτώτου. Τα αποτελέσματα του ελέγχου των παραπάνω δικαιολογητικών και της εισήγησης της Επιτροπής επικυρώνονται με την απόφαση κατακύρωσης.

3.3 Κατακύρωση - σύναψη σύμβασης

Η αναθέτουσα αρχή κοινοποιεί την απόφαση κατακύρωσης, μαζί με αντίγραφο όλων των πρακτικών της διαδικασίας ελέγχου και αξιολόγησης των προσφορών, σε κάθε προσφέροντα που έχει υποβάλει αποδεκτή προσφορά, σύμφωνα με το άρθρο 100 του ν. 4412/2016, εκτός από τον προσωρινό ανάδοχο, ηλεκτρονικά μέσω του συστήματος.

Η εν λόγω απόφαση αναφέρει την προθεσμία για την αναστολή της σύναψης της σύμβασης σύμφωνα με την επόμενη παράγραφο 3.4.

Τα έννομα αποτελέσματα της απόφασης κατακύρωσης και ιδίως η σύναψη της σύμβασης επέρχονται εφόσον συντρέξουν σωρευτικά τα κάτωθι:

α) άπρακτη πάροδος των προθεσμιών άσκησης των προβλεπόμενων στην παράγραφο 3.4. της παρούσας βοηθημάτων και μέσων στο στάδιο της προδικαστικής και δικαστικής προστασίας και από τις αποφάσεις αναστολών επί αυτών,

β) κοινοποίηση της απόφασης κατακύρωσης στον προσωρινό ανάδοχο, εφόσον αυτός υποβάλει επικαιροποιημένα τα δικαιολογητικά της παραγράφου 2.2.9.2. και μόνον στην περίπτωση του προσυμβατικού ελέγχου ή της άσκησης προδικαστικής προσφυγής και ενδίκων μέσων κατά της απόφασης κατακύρωσης, έπειτα από σχετική πρόσκληση .

Η αναθέτουσα αρχή προσκαλεί τον ανάδοχο να προσέλθει για υπογραφή του συμφωνητικού εντός προθεσμίας είκοσι (20) ημερών από την κοινοποίηση της σχετικής ειδικής πρόσκλησης. Το συμφωνητικό έχει αποδεικτικό χαρακτήρα.

Στην περίπτωση που ο ανάδοχος δεν προσέλθει να υπογράψει το ως άνω συμφωνητικό μέσα στην τεθείσα προθεσμία, κηρύσσεται έκπτωτος, καταπίπτει υπέρ της αναθέτουσας αρχής η εγγυητική επιστολή συμμετοχής του και η κατακύρωση, με την ίδια διαδικασία, γίνεται στον προσφέροντα που υπέβαλε την αμέσως επόμενη πλέον συμφέρουσα από οικονομική άποψη προσφορά.

3.4 Προδικαστικές Προσφυγές - Προσωρινή Δικαστική Προστασία

Κάθε ενδιαφερόμενος, ο οποίος έχει ή είχε συμφέρον να του ανατεθεί η συγκεκριμένη σύμβαση και έχει ή είχε υποστεί ή ενδέχεται να υποστεί ζημία από εκτελεστή πράξη ή παράλειψη της αναθέτουσας αρχής κατά παράβαση της νομοθεσίας της Ευρωπαϊκής Ένωσης ή της εσωτερικής νομοθεσίας, δικαιούται να ασκήσει προδικαστική προσφυγή ενώπιον της ΑΕΠΠ κατά της σχετικής πράξης ή παράλειψης της αναθέτουσας αρχής, προσδιορίζοντας ειδικώς τις νομικές και πραγματικές αιτιάσεις που δικαιολογούν το αίτημά του. Σε περίπτωση προσφυγής κατά πράξη της αναθέτουσας αρχής η προθεσμία για την άσκηση της προδικαστικής προσφυγής είναι (α) δέκα (10) ημέρες από την κοινοποίηση της προσβαλλόμενης πράξης στον ενδιαφερόμενο οικονομικό φορέα αν η πράξη κοινοποιήθηκε με ηλεκτρονικά μέσα ή τηλεομοιοτυπία ή (β) δεκαπέντε (15) ημέρες από την κοινοποίηση της προσβαλλόμενης πράξης σε αυτόν αν χρησιμοποιήθηκαν άλλα μέσα επικοινωνίας, άλλως γ) δέκα (10) ημέρες από την πλήρη, πραγματική ή τεκμαιρόμενη, γνώση της πράξης που βλάπτει τα συμφέροντα του ενδιαφερόμενου οικονομικού φορέα.

Η προδικαστική προσφυγή κατατίθεται ηλεκτρονικά μέσω της λειτουργικότητας «Επικοινωνία» του ΕΣΗΔΗΣ στον ηλεκτρονικό τόπο του διαγωνισμού, επιλέγοντας κατά περίπτωση την ένδειξη «Προδικαστική Προσφυγή» και επισυνάπτοντας το σχετικό έγγραφο σε μορφή ηλεκτρονικού αρχείου Portable Document Format (PDF), το οποίο φέρει εγκεκριμένη προηγμένη ηλεκτρονική υπογραφή ή προηγμένη ηλεκτρονική υπογραφή με χρήση εγκεκριμένων πιστοποιητικών

Για το παραδεκτό της άσκησης της προδικαστικής προσφυγής κατατίθεται παράβολο από τον προσφεύγοντα υπέρ του Δημοσίου, κατά τα ειδικά οριζόμενα στο άρθρο 363 του ν. 4412/2016, το οποίο επιστρέφεται στον προσφεύγοντα σε περίπτωση ολικής ή μερικής αποδοχής της προσφυγής του ή σε περίπτωση που πριν την έκδοση της απόφασης της ΑΕΠΠ επί της προσφυγής, η αναθέτουσα αρχή ανακαλεί την προσβαλλόμενη πράξη ή προβαίνει στην οφειλόμενη ενέργεια.

Η προθεσμία για την άσκηση της προδικαστικής προσφυγής και η άσκησή της κωλύουν τη σύναψη της σύμβασης επί ποινή ακυρότητας, κατά τα οριζόμενα στο άρθρο 364 του ν. 4412/2016. Κατά τα λοιπά, η άσκηση της προδικαστικής προσφυγής δεν κωλύει την πρόοδο της διαγωνιστικής διαδικασίας, εκτός αν ζητηθούν προσωρινά μέτρα προστασίας κατά το άρθρο 366 του ν.4412/2016.

Οι αναθέτουσες αρχές μέσω της λειτουργίας της «Επικοινωνίας» του ΕΣΗΔΗΣ:

- κοινοποιούν την προσφυγή σε κάθε ενδιαφερόμενο τρίτο σύμφωνα με τα προβλεπόμενα στην περ. α του πρώτου εδαφίου της παρ.1 του αρ. 365 του ν. 4412/2016.
- διαβιβάζουν στην Αρχή Εξέτασης Προδικαστικών Προσφυγών (ΑΕΠΠ) τα προβλεπόμενα στην περ. β του πρώτου εδαφίου της παρ. 1 του αρ. 365 του ν. 4412/2016.

Η ΑΕΠΠ αποφαινεται αιτιολογημένα επί της βασιμότητας των προσβαλλόμενων πραγματικών και νομικών ισχυρισμών της προσφυγής και των ισχυρισμών της αναθέτουσας αρχής και, σε περίπτωση παρέμβασης, των ισχυρισμών του παρεμβαίνοντος και δέχεται (εν όλω ή εν μέρει) ή απορρίπτει την προσφυγή με απόφασή της, η οποία εκδίδεται μέσα σε αποκλειστική προθεσμία είκοσι (20) ημερών από την ημέρα εξέτασης της προσφυγής.

Οι χρήστες - οικονομικοί φορείς ενημερώνονται για την αποδοχή ή την απόρριψη της προσφυγής από την ΑΕΠΠ.

Η άσκηση της ως άνω προδικαστικής προσφυγής αποτελεί προϋπόθεση για την άσκηση των ενδίκων βοηθημάτων της αίτησης αναστολής και της αίτησης ακύρωσης του άρθρου 372 του ν. 4412/2016 κατά των εκτελεστών πράξεων ή παραλείψεων των αναθετουσών αρχών.

Η αίτηση αναστολής κατατίθεται στο αρμόδιο δικαστήριο μέσα σε προθεσμία δέκα (10) ημερών από την έκδοση της απόφασης επί της προδικαστικής προσφυγής. Για την άσκηση της αιτήσεως αναστολής κατατίθεται παράβολο, κατά τα ειδικότερα οριζόμενα στο άρθρο 372 παρ. 4 του ν. 4412/2016.

Η άσκηση αίτησης αναστολής κωλύει τη σύναψη της σύμβασης, εκτός εάν με την προσωρινή διαταγή ο αρμόδιος δικαστής αποφανθεί διαφορετικά.

3.5 Ματαίωση Διαδικασίας

Η αναθέτουσα αρχή ματαιώνει ή δύναται να ματαιώσει εν όλω ή εν μέρει αιτιολογημένα τη διαδικασία ανάθεσης, για τους λόγους και υπό τους όρους του άρθρου 106 του ν. 4412/2016, μετά από γνώμη της αρμόδιας Επιτροπής του Διαγωνισμού. Επίσης, αν διαπιστωθούν σφάλματα ή παραλείψεις σε οποιοδήποτε στάδιο της διαδικασίας ανάθεσης, μπορεί, μετά από γνώμη του αρμόδιου οργάνου, να ακυρώσει μερικώς τη διαδικασία ή να αναμορφώσει ανάλογα το αποτέλεσμα της ή να αποφασίσει την επανάληψή της από το σημείο που εμφιλοχώρησε το σφάλμα ή η παράλειψη.

4. ΟΡΟΙ ΕΚΤΕΛΕΣΗΣ ΤΗΣ ΣΥΜΒΑΣΗΣ

4.1 Εγγυήσεις

Εγγύηση καλής εκτέλεσης.

Για την υπογραφή της σύμβασης απαιτείται η παροχή εγγύησης καλής εκτέλεσης, σύμφωνα με το άρθρο 72 παρ. 1 β) του ν. 4412/2016, το ύψος της οποίας ανέρχεται σε ποσοστό 5% επί της αξίας της σύμβασης, εκτός ΦΠΑ, και κατατίθεται πριν ή κατά την υπογραφή της σύμβασης.

Η εγγύηση καλής εκτέλεσης, προκειμένου να γίνει αποδεκτή, πρέπει να περιλαμβάνει κατ' ελάχιστον τα αναφερόμενα στην παράγραφο 2.1.5. στοιχεία της παρούσας και επιπλέον τον αριθμό και τον τίτλο της σχετικής σύμβασης. Το περιεχόμενό της είναι σύμφωνο με τα οριζόμενα στο άρθρο 72 του ν. 4412/2016.

Η εγγύηση καλής εκτέλεσης της σύμβασης καλύπτει συνολικά και χωρίς διακρίσεις την εφαρμογή όλων των όρων της σύμβασης και κάθε απαίτηση της αναθέτουσας αρχής έναντι του αναδόχου.

Σε περίπτωση τροποποίησης της σύμβασης κατά την παράγραφο 4.5, η οποία συνεπάγεται αύξηση της συμβατικής αξίας, ο ανάδοχος είναι υποχρεωμένος να καταθέσει πριν την τροποποίηση, συμπληρωματική εγγύηση το ύψος της οποίας ανέρχεται σε ποσοστό 5% επί του ποσού της αύξησης, εκτός ΦΠΑ.

Η εγγύηση καλής εκτέλεσης καταπίπτει σε περίπτωση παράβασης των όρων της σύμβασης, όπως αυτή ειδικότερα ορίζει.

Η εγγύηση καλής εκτέλεσης επιστρέφεται στο σύνολό της μετά την οριστική ποσοτική και ποιοτική παραλαβή του αντικειμένου της σύμβασης. Εάν στο πρωτόκολλο οριστικής ποιοτικής και ποσοτικής παραλαβής αναφέρονται παρατηρήσεις ή υπάρχει εκπρόθεσμη παράδοση, η επιστροφή των ως άνω εγγυήσεων γίνεται μετά την αντιμετώπιση των παρατηρήσεων και του εκπροθέσμου.

Με την οριστική ποιοτική και ποσοτική παραλαβή του συγκροτήματος, ο ΑΝΑΔΟΧΟΣ υποχρεούται να αντικαταστήσει την Εγγυητική Επιστολή Καλής Εκτέλεσης της Σύμβασης με Εγγυητική Επιστολή Καλής Λειτουργίας. Η Εγγυητική Επιστολή Καλής Λειτουργίας πρέπει να είναι ποσού ίσου με το 7% της συμβατικής αξίας χωρίς ΦΠΑ του συγκροτήματος.

Ο ΑΝΑΔΟΧΟΣ παρέχει εγγύηση καλής λειτουργίας για δύο (2) χρόνια από την οριστική παραλαβή του συγκροτήματος. Ο χρόνος ισχύος της Εγγυητικής Επιστολής Καλής Λειτουργίας πρέπει να είναι μεγαλύτερος από τον συμβατικό χρόνο της περιόδου εγγύησης καλής λειτουργίας κατά δύο (2) μήνες, κατά συνέπεια η ισχύς της Εγγυητικής Επιστολής Καλής Λειτουργίας θα είναι 24 (μήνες) +2 μήνες.

Για το εν λόγω διάστημα ο ΑΝΑΔΟΧΟΣ εγγυάται τα ακόλουθα, τα οποία υποχρεούται να ακολουθήσει χωρίς καμία αποζημίωση ή αμοιβή εκ μέρους της Α.Α. :

α.- Την καλή και αποδοτική λειτουργία του εξοπλισμού σε όλο το χρονικό διάστημα της εγγύησης καλής λειτουργίας ανεξαρτήτως αριθμού εξετάσεων ετησίως. Η εγγύηση αυτή θα καλύπτει όλα τα μέρη του προσφερόμενου εξοπλισμού. Ο χρόνος αυτός θα αρχίζει από την οριστική παραλαβή του συγκροτήματος πλήρως συναρμολογημένου, εγκατεστημένου και σε κατάσταση πλήρους λειτουργίας.

β.-Το ΝΟΣΟΚΟΜΕΙΟ δεν θα ευθύνεται για καμιά βλάβη του εξοπλισμού προερχόμενη από την συνήθη και ορθή χρήση του και δεν θα επιβαρύνεται με κανένα ποσό για τα εργατικά, ανταλλακτικά, κλπ.. Η εργασία για τα ως άνω θα είναι άριστης ποιότητας, σύμφωνα με τους κανόνες της τέχνης και της επιστήμης, του βαθμού ακρίβειας που απαιτεί ο συγκεκριμένος εξοπλισμός και της θέσης ή του τρόπου λειτουργίας του ενώ και τα ανταλλακτικά θα είναι αμεταχείριστα και πιστοποιημένα από τον κατασκευαστικό οίκο. Σε αποδεδειγμένη παράλειψη ή αμέλεια του αναδόχου να κάνει τις πιο πάνω ενέργειες, αυτές θα τις κάνει το ΝΟΣΟΚΟΜΕΙΟ σε βάρος και για λογαριασμό του αναδόχου ή θα γίνουν με άλλο τρόπο που θα αποφασίζεται από το Όργανο Λήψης Αποφάσεων.

γ.-Στην εγγύηση περιλαμβάνεται η υποχρέωση του ΑΝΑΔΟΧΟΥ και για προληπτικό έλεγχο συντήρησης, σύμφωνα με τις οδηγίες του Κατασκευαστικού Οίκου, ώστε το συγκρότημα να είναι πάντα σε κατάσταση ετοιμότητας.

δ.-Κατά την διάρκεια της εγγύησης καλής λειτουργίας, ισχύουν οι ίδιες υποχρεώσεις και όροι και οι ίδιες ποινικές ρητρες με αυτές που ισχύουν κατά την περίοδο συντήρησης.

ε.-Ο ΑΝΑΔΟΧΟΣ υποχρεούται να παρέχει καθ' όλη την διάρκεια της περιόδου εγγύησης όλες τις επικαιροποιήσεις (updates, patches) του Κατασκευαστικού Οίκου σε υπάρχοντα προγράμματα (software, hardware κλπ).

στ.- Κατά την διάρκεια της περιόδου εγγύησης καλής λειτουργίας θα τηρείται ημερολόγιο λειτουργίας, συντήρησης, βλάβης κλπ.

ζ.- Για την εφαρμογή όλων των παραπάνω, ο ΑΝΑΔΟΧΟΣ υποχρεούται να διαθέτει μόνιμα στην Ελλάδα σε όλη τη διάρκεια της περιόδου εγγύησης καλής λειτουργίας τόσο κατάλληλα εκπαιδευμένο προσωπικό με πιστοποιητικό εκπαίδευσης και εξουσιοδότηση αυτού από τον κατασκευαστή ή τον εξουσιοδοτημένο αντιπρόσωπο του στην Ευρωπαϊκή Ένωση όπως αυτοί ορίζονται στην Οδηγία 93/42/ΕΕC, για την συντήρηση του συγκεκριμένου συγκροτήματος, όσο και δεσμεύεται ότι θα εξασφαλίζει την ύπαρξη και προσκόμιση στο ΝΟΣΟΚΟΜΕΙΟ, όποιου ανταλλακτικού χρειαστεί, για το συγκρότημα, κατόπιν έγγραφης παραγγελίας της Υπηρεσίας.

Κατά την διάρκεια της εγγύησης καλής λειτουργίας θα τηρείται ημερολόγιο λειτουργίας, βλαβών και συντήρησης που θα παρακολουθείται και θα υπογράφεται από τους υπεύθυνους του ΝΟΣΟΚΟΜΕΙΟΥ και τον τεχνικό του ΑΝΑΔΟΧΟΥ. Στο ημερολόγιο θα καταγράφονται όλες οι βλάβες, τα αίτια τους, οι ενέργειες αποκατάστασή τους από την πλευρά του ΑΝΑΔΟΧΟΥ, καθώς και ο χρόνος ακινητοποίησης του μηχανήματος. Ο ΑΝΑΔΟΧΟΣ θα ειδοποιείται τηλεφωνικά και θα στέλνεται φαξ για την βλάβη οπότε από την 08.00 της επόμενης εργάσιμης ημέρας θα αρχίζει η μέτρηση του χρόνου ακινητοποίησης. Εργάσιμη ημέρα θεωρούνται και οι Αργίες και τα Σαββατοκύριακα.

4.2 Συμβατικό Πλαίσιο - Εφαρμοστέα Νομοθεσία

Κατά την εκτέλεση της σύμβασης εφαρμόζονται οι διατάξεις του ν. 4412/2016, οι όροι της παρούσας διακήρυξης και συμπληρωματικά ο Αστικός Κώδικας.

4.3 Όροι εκτέλεσης της σύμβασης

Κατά την εκτέλεση της σύμβασης ο ανάδοχος τηρεί τις υποχρεώσεις στους τομείς του περιβαλλοντικού, κοινωνικοασφαλιστικού και εργατικού δικαίου, που έχουν θεσπιστεί με το δίκαιο της Ένωσης, το εθνικό δίκαιο, συλλογικές συμβάσεις ή διεθνείς διατάξεις περιβαλλοντικού, κοινωνικοασφαλιστικού και εργατικού δικαίου, οι οποίες απαριθμούνται στο Παράρτημα Χ του Προσαρτήματος Α του ν. 4412/2016.

Η τήρηση των εν λόγω υποχρεώσεων από τον ανάδοχο και τους υπεργολάβους του ελέγχεται και βεβαιώνεται από τα όργανα που επιβλέπουν την εκτέλεση της σύμβασης και τις αρμόδιες δημόσιες αρχές και υπηρεσίες που ενεργούν εντός των ορίων της ευθύνης και της αρμοδιότητάς τους.

4.4 Υπεργολαβία

4.4.1. Ο Ανάδοχος δεν απαλλάσσεται από τις συμβατικές του υποχρεώσεις και ευθύνες λόγω ανάθεσης της εκτέλεσης τμήματος/τμημάτων της σύμβασης σε υπεργολάβους. Η τήρηση των υποχρεώσεων της παρ. 2 του άρθρου 18 του ν. 4412/2016 από υπεργολάβους δεν αίρει την ευθύνη του κυρίου αναδόχου.

4.4.2. Κατά την υπογραφή της σύμβασης ο κύριος ανάδοχος υποχρεούται να αναφέρει στην αναθέτουσα αρχή το όνομα, τα στοιχεία επικοινωνίας και τους νόμιμους εκπροσώπους των υπεργολάβων του, οι οποίοι συμμετέχουν στην εκτέλεση αυτής, εφόσον είναι γνωστά τη συγκεκριμένη χρονική στιγμή. Επιπλέον, υποχρεούται να γνωστοποιεί στην αναθέτουσα αρχή κάθε αλλαγή των πληροφοριών αυτών, κατά τη διάρκεια της σύμβασης, καθώς και τις απαιτούμενες πληροφορίες σχετικά με κάθε νέο υπεργολάβο, τον οποίο ο κύριος ανάδοχος χρησιμοποιεί εν συνεχεία στην εν λόγω σύμβαση, προσκομίζοντας τα σχετικά συμφωνητικά/δηλώσεις συνεργασίας. Σε περίπτωση διακοπής της συνεργασίας του Αναδόχου με υπεργολάβο/ υπεργολάβους της σύμβασης, αυτός υποχρεούται σε άμεση γνωστοποίηση της διακοπής αυτής στην Αναθέτουσα Αρχή, οφείλει δε να διασφαλίσει την ομαλή εκτέλεση του τμήματος/ των τμημάτων της σύμβασης είτε από τον ίδιο, είτε από νέο υπεργολάβο τον οποίο θα γνωστοποιήσει στην αναθέτουσα αρχή κατά την ως άνω διαδικασία.

4.4.3. Η αναθέτουσα αρχή επαληθεύει τη συνδρομή των λόγων αποκλεισμού για τους υπεργολάβους, όπως αυτοί περιγράφονται στην παράγραφο 2.2.3 και με τα αποδεικτικά μέσα της παραγράφου 2.2.9.2 της παρούσας, εφόσον το(α) τμήμα(τα) της σύμβασης, το(α) οποίο(α) ο ανάδοχος προτίθεται να αναθέσει υπό μορφή υπεργολαβίας σε τρίτους, υπερβαίνουν σωρευτικά το ποσοστό του τριάντα τοις εκατό (30%) της συνολικής αξίας της σύμβασης. Επιπλέον, προκειμένου να μην αθετούνται οι υποχρεώσεις της παρ. 2 του άρθρου 18 του ν. 4412/2016, δύναται να επαληθεύσει τους ως άνω λόγους και για τμήμα ή τμήματα της σύμβασης που υπολείπονται του ως άνω ποσοστού.

Όταν από την ως άνω επαλήθευση προκύπτει ότι συντρέχουν λόγοι αποκλεισμού απαιτεί ή δύναται να απαιτήσει την αντικατάστασή του, κατά τα ειδικότερα αναφερόμενα στις παρ. 5 και 6 του άρθρου 131 του ν. 4412/2016.

4.5 Τροποποίηση σύμβασης κατά τη διάρκειά της

Η σύμβαση μπορεί να τροποποιείται κατά τη διάρκειά της, χωρίς να απαιτείται νέα διαδικασία σύναψης σύμβασης, μόνο σύμφωνα με τους όρους και τις προϋποθέσεις του άρθρου 132 του ν. 4412/2016 και κατόπιν γνωμοδότησης του αρμοδίου οργάνου

4.6 Δικαίωμα μονομερούς λύσης της σύμβασης

4.6.1. Η αναθέτουσα αρχή μπορεί, με τις προϋποθέσεις που ορίζουν οι κείμενες διατάξεις, να καταγγείλει τη σύμβαση κατά τη διάρκεια της εκτέλεσής της, εφόσον:

- α) η σύμβαση έχει υποστεί ουσιώδη τροποποίηση, κατά την έννοια της παρ. 4 του άρθρου 132 του ν. 4412/2016, που θα απαιτούσε νέα διαδικασία σύναψης σύμβασης
- β) ο ανάδοχος, κατά το χρόνο της ανάθεσης της σύμβασης, τελούσε σε μια από τις καταστάσεις που αναφέρονται στην παράγραφο 2.2.3.1 και, ως εκ τούτου, θα έπρεπε να έχει αποκλειστεί από τη διαδικασία σύναψης της σύμβασης,
- γ) η σύμβαση δεν έπρεπε να ανατεθεί στον ανάδοχο λόγω σοβαρής παραβίασης των υποχρεώσεων που υπέχει από τις Συνθήκες και την Οδηγία 2014/24/ΕΕ, η οποία έχει αναγνωριστεί με απόφαση του Δικαστηρίου της Ένωσης στο πλαίσιο διαδικασίας δυνάμει του άρθρου 258 της ΣΛΕΕ.

5. ΕΙΔΙΚΟΙ ΟΡΟΙ ΕΚΤΕΛΕΣΗΣ ΤΗΣ ΣΥΜΒΑΣΗΣ

5.1 Τρόπος πληρωμής

5.1.1. Η πληρωμή του αναδόχου θα πραγματοποιηθεί με τον πιο κάτω τρόπο

Το **100%** της συμβατικής αξίας μετά την οριστική παραλαβή του συνόλου του συγκροτήματος.

Η πληρωμή του συμβατικού τιμήματος θα γίνεται με την προσκόμιση των νομίμων παραστατικών και δικαιολογητικών που προβλέπονται από τις διατάξεις του άρθρου 200 παρ. 4 του ν. 4412/2016, καθώς και κάθε άλλου δικαιολογητικού που τυχόν ήθελε ζητηθεί από τις αρμόδιες υπηρεσίες που διενεργούν τον έλεγχο και την πληρωμή.

5.1.2. Τον Ανάδοχο βαρύνουν οι υπέρ τρίτων κρατήσεις, ως και κάθε άλλη επιβάρυνση, σύμφωνα με την κείμενη νομοθεσία, μη συμπεριλαμβανομένου Φ.Π.Α., για την παράδοση του υλικού στον τόπο και με τον τρόπο που προβλέπεται στα έγγραφα της σύμβασης. Ιδίως βαρύνεται με τις ακόλουθες κρατήσεις:

α) Κράτηση 0,06% η οποία υπολογίζεται επί της αξίας κάθε πληρωμής προ φόρων και κρατήσεων της αρχικής, καθώς και κάθε συμπληρωματικής σύμβασης Υπέρ της Ενιαίας Ανεξάρτητης Αρχής Δημοσίων Συμβάσεων επιβάλλεται (άρθρο 4 Ν.4013/2011 όπως ισχύει)

β) Κράτηση ύψους 0,02% υπέρ του Δημοσίου, η οποία υπολογίζεται επί της αξίας, εκτός ΦΠΑ, της αρχικής, καθώς και κάθε συμπληρωματικής σύμβασης. Το ποσό αυτό παρακρατείται σε κάθε πληρωμή από την αναθέτουσα αρχή στο όνομα και για λογαριασμό της Γενικής Διεύθυνσης Δημοσίων Συμβάσεων και Προμηθειών σύμφωνα με την παρ. 6 του άρθρου 36 του ν. 4412/2016

γ) Κράτηση 0,06% η οποία υπολογίζεται επί της αξίας κάθε πληρωμής προ φόρων και κρατήσεων της αρχικής καθώς και κάθε συμπληρωματικής σύμβασης υπέρ της Αρχής Εξέτασης Προδικαστικών Προσφυγών (άρθρο 350 παρ. 3 του ν. 4412/2016).

Οι υπέρ τρίτων κρατήσεις υπόκεινται στο εκάστοτε ισχύον αναλογικό τέλος χαρτοσήμου και στην επ' αυτού εισφορά υπέρ ΟΓΑ

Με κάθε πληρωμή θα γίνεται η προβλεπόμενη από την κείμενη νομοθεσία παρακράτηση φόρου εισοδήματος αξίας 4% επί του καθαρού ποσού.

5.2 Κήρυξη οικονομικού φορέα εκπτώτου - Κυρώσεις

5.2.1. Ο ανάδοχος κηρύσσεται υποχρεωτικά έκπτωτος από τη σύμβαση και από κάθε δικαίωμα που απορρέει από αυτήν, με απόφαση της αναθέτουσας αρχής, ύστερα από γνωμοδότηση του αρμόδιου οργάνου, εφόσον δεν φορτώσει, παραδώσει ή αντικαταστήσει τα συμβατικά υλικά ή δεν επισκευάσει ή συντηρήσει αυτά μέσα στον συμβατικό χρόνο ή στον χρόνο παράτασης που του δοθεί, σύμφωνα με όσα προβλέπονται στο άρθρο 206 του ν. 4412/2016 και στην παρούσα διακήρυξη.

Δεν κηρύσσεται έκπτωτος όταν:

α) το υλικό δεν φορτωθεί ή παραδοθεί ή αντικατασταθεί με ευθύνη του φορέα που εκτελεί τη σύμβαση.

β) συντρέχουν λόγοι ανωτέρας βίας

Στον οικονομικό φορέα που κηρύσσεται έκπτωτος από την σύμβαση, επιβάλλονται, με απόφαση του αποφαινόμενου οργάνου, ύστερα από γνωμοδότηση του αρμοδίου οργάνου, το οποίο υποχρεωτικά καλεί τον ανάδοχο προς παροχή εξηγήσεων, αθροιστικά, οι παρακάτω κυρώσεις:

α) ολική κατάπτωση της εγγύησης καλής εκτέλεσης της σύμβασης

5.2.2. Αν το υλικό φορτωθεί - παραδοθεί ή αντικατασταθεί μετά τη λήξη του συμβατικού χρόνου και μέχρι λήξης του χρόνου της παράτασης που χορηγήθηκε, σύμφωνα με το άρθρο 206 του Ν.4412/16, επιβάλλεται πρόστιμο 5% επί της συμβατικής αξίας της ποσότητας που παραδόθηκε εκπρόθεσμα.

Το παραπάνω πρόστιμο υπολογίζεται επί της συμβατικής αξίας των εκπρόθεσμα παραδοθέντων υλικών, χωρίς ΦΠΑ. Εάν τα υλικά που παραδόθηκαν εκπρόθεσμα επηρεάζουν τη χρησιμοποίηση των υλικών που παραδόθηκαν εμπρόθεσμα, το πρόστιμο υπολογίζεται επί της συμβατικής αξίας της συνολικής ποσότητας αυτών.

Κατά τον υπολογισμό του χρονικού διαστήματος της καθυστέρησης για φόρτωση- παράδοση ή αντικατάσταση των υλικών, με απόφαση του αποφαινόμενου οργάνου, ύστερα από γνωμοδότηση του αρμοδίου οργάνου, δεν λαμβάνεται υπόψη ο

χρόνος που παρήλθε πέραν του εύλογου, κατά τα διάφορα στάδια των διαδικασιών, για το οποίο δεν ευθύνεται ο ανάδοχος και παρατείνεται, αντίστοιχα, ο χρόνος φόρτωσης - παράδοσης.

Σε περίπτωση ένωσης οικονομικών φορέων, το πρόστιμο και οι τόκοι επιβάλλονται αναλόγως σε όλα τα μέλη της ένωσης.

5.3 Διοικητικές προσφυγές κατά τη διαδικασία εκτέλεσης των συμβάσεων

Ο ανάδοχος μπορεί κατά των αποφάσεων που επιβάλλουν σε βάρος του κυρώσεις, δυνάμει των όρων των άρθρων 5.2 (Κήρυξη οικονομικού φορέα εκπτώτου - Κυρώσεις), 6.1. (Χρόνος παράδοσης υλικών), 6.4. (Απόρριψη συμβατικών υλικών – αντικατάσταση), μέσα σε ανατρεπτική προθεσμία τριάντα (30) ημερών από την ημερομηνία που έλαβε γνώση της σχετικής απόφασης. Επί της προσφυγής, αποφασίζει το αρμόδιο αποφαινόμενο όργανο, ύστερα από γνωμοδότηση του αρμόδιου συλλογικού οργάνου.

Η εν λόγω απόφαση δεν επιδέχεται προσβολή με άλλη οποιασδήποτε φύσεως διοικητική προσφυγή.

6. ΕΙΔΙΚΟΙ ΟΡΟΙ ΕΚΤΕΛΕΣΗΣ

6.1 Χρόνος παράδοσης υλικών

6.1.1. Ο ανάδοχος υποχρεούται να παραδώσει τον προς προμήθεια εξοπλισμό, ήτοι τον νέο ψηφιακό στεφανιογράφο σε πλήρη λειτουργία εντός εκατόν είκοσι (120) ημερών. Το χρονικό αυτό διάστημα θα πρέπει να έχει ολοκληρωθεί και η σχετική εκπαίδευση του προσωπικού που θα υποδείξει το Νοσοκομείο

Ο συμβατικός χρόνος παράδοσης των υλικών μπορεί να παρατείνεται, πριν από τη λήξη του αρχικού συμβατικού χρόνου παράδοσης, υπό τις προϋποθέσεις του άρθρου 206 του ν. 4412/2016. Στην περίπτωση που το αίτημα υποβάλλεται από τον ανάδοχο και η παράταση χορηγείται χωρίς να συντρέχουν λόγοι ανωτέρας βίας ή άλλοι ιδιαίτερως σοβαροί λόγοι που καθιστούν αντικειμενικώς αδύνατη την εμπρόθεσμη παράδοση των συμβατικών ειδών επιβάλλονται οι κυρώσεις του άρθρου 207 του ν. 4412/2016.

6.1.2. Εάν λήξει ο συμβατικός χρόνος παράδοσης, χωρίς να υποβληθεί εγκαίρως αίτημα παράτασης ή, εάν λήξει ο παραταθείς, κατά τα ανωτέρω, χρόνος, χωρίς να παραδοθεί το υλικό, ο ανάδοχος κηρύσσεται έκπτωτος.

6.1.3. Ο ανάδοχος υποχρεούται να ειδοποιεί την υπηρεσία που εκτελεί την προμήθεια, την αποθήκη υποδοχής των υλικών και την επιτροπή παραλαβής, για την ημερομηνία που προτίθεται να παραδώσει το υλικό, τουλάχιστον πέντε (5) εργάσιμες ημέρες νωρίτερα.

Μετά από κάθε προσκόμιση υλικού στην αποθήκη υποδοχής αυτών, ο ανάδοχος υποχρεούται να υποβάλει στην υπηρεσία αποδεικτικό, θεωρημένο από τον υπεύθυνο της αποθήκης, στο οποίο αναφέρεται η ημερομηνία προσκόμισης, το υλικό, η ποσότητα και ο αριθμός της σύμβασης σε εκτέλεση της οποίας προσκομίστηκε.

6.2 Εγκατάσταση Εξοπλισμού

Ο χώρος που θα εγκατασταθεί ο νέος ψηφιακός στεφανιογράφος (όπως αυτός φαίνεται στο παράρτημα VII), είναι ο προστατευμένος (μονωμένος) από άποψη ακτινοβολιών χώρος, που είναι ήδη παροπλισμένος ο εκτός λειτουργίας παλιός αξονικός τομογράφος του νοσοκομείου (οίκου Toshiba). Στις υποχρεώσεις του προμηθευτή, είναι η απεγκατάσταση και διαχείριση ανακύκλωσης, με διαδικασίες που η σχετική νομοθεσία ορίζει, του συγκεκριμένου αξονικού τομογράφου. Τα έγγραφα - παραστατικά που αποδεικνύουν την ανακύκλωση, θα κοινοποιηθούν στο Νοσοκομείο.

6.3 Παραλαβή υλικών - Χρόνος και τρόπος παραλαβής υλικών

6.3.1. Η παραλαβή των υλικών γίνεται από επιτροπές, πρωτοβάθμιες ή και δευτεροβάθμιες, που συγκροτούνται σύμφωνα με την παρ. 11 εδ. β του άρθρου 221 του Ν.4412/16 σύμφωνα με τα οριζόμενα στο άρθρο 208 του ως άνω νόμου. Κατά την διαδικασία παραλαβής των υλικών διενεργείται ποσοτικός και ποιοτικός έλεγχος και εφόσον το επιθυμεί μπορεί να παραστεί και ο ανάδοχος.

Το κόστος της διενέργειας των ελέγχων βαρύνει τον ανάδοχο.

Η επιτροπή παραλαβής, μετά τους προβλεπόμενους ελέγχους συντάσσει πρωτόκολλα (μακροσκοπικό – οριστικό- παραλαβής του υλικού με παρατηρήσεις –απόρριψης των υλικών) σύμφωνα με την παρ.3 του άρθρου 208 του ν. 4412/16.

Τα πρωτόκολλα που συντάσσονται από τις επιτροπές (πρωτοβάθμιες – δευτεροβάθμιες) κοινοποιούνται υποχρεωτικά και στους αναδόχους.

Υλικά που απορρίφθηκαν ή κρίθηκαν παραλειπτά με έκπτωση επί της συμβατικής τιμής, με βάση τους ελέγχους που πραγματοποίησε η πρωτοβάθμια επιτροπή παραλαβής, μπορούν να παραπέμπονται για επανεξέταση σε δευτεροβάθμια επιτροπή παραλαβής ύστερα από αίτημα του αναδόχου ή ή αυτεπάγγελτα σύμφωνα με την παρ. 5 του άρθρου 208 του ν.4412/16. Τα έξοδα βαρύνουν σε κάθε περίπτωση τον ανάδοχο.

Επίσης, εάν ο τελευταίος διαφωνεί με τα αποτελέσματα των εργαστηριακών εξετάσεων που διενεργήθηκαν από πρωτοβάθμιες ή δευτεροβάθμιες επιτροπές παραλαβής μπορεί να ζητήσει εγγράφως εξέταση κατ'έφεση των οικείων αντιδειγμάτων, μέσα σε ανατρεπτική προθεσμία είκοσι (20) ημερών από την γνωστοποίηση σε αυτόν των αποτελεσμάτων της αρχικής εξέτασης, με τον τρόπο που περιγράφεται στην παρ. 8 του άρθρου 208 του Ν.4412/16.

Το αποτέλεσμα της κατ'έφεση εξέτασης είναι υποχρεωτικό και τελεσίδικο και για τα δύο μέρη.

Ο ανάδοχος δεν μπορεί να ζητήσει παραπομπή σε δευτεροβάθμια επιτροπή παραλαβής μετά τα αποτελέσματα της κατ'έφεση εξέτασης.

6.3.2. Η παραλαβή των υλικών και η έκδοση των σχετικών πρωτοκόλλων παραλαβής πραγματοποιείται εντός χρονικού διαστήματος δέκα (10) ημερών, εκτός εάν η αρμόδια επιτροπή, με αιτιολογημένη εισήγησή της, γνωστοποιήσει στην διοίκηση της Αναθέτουσας Αρχής καθώς και στον προμηθευτή τους λόγους καθυστέρησης έκδοσης του σχετικού πρωτοκόλλου παραλαβής και τον χρονοδιάγραμμα που θα χρειαστεί για την σύνταξη αυτού.

Αν η παραλαβή των υλικών και η σύνταξη του σχετικού πρωτοκόλλου δεν πραγματοποιηθεί από την επιτροπή παραλαβής μέσα στον οριζόμενο από τη σύμβαση χρόνο, θεωρείται ότι η παραλαβή συντελέστηκε αυτοδίκαια, με κάθε επιφύλαξη των δικαιωμάτων του Δημοσίου και εκδίδεται προς τούτο σχετική απόφαση του αρμοδίου αποφαινομένου οργάνου, με βάση μόνο το θεωρημένο από την υπηρεσία που παραλαμβάνει τα υλικά αποδεικτικό προσκόμισης τούτων, σύμφωνα δε με την απόφαση αυτή η αποθήκη του φορέα εκδίδει δελτίο εισαγωγής του υλικού και εγγραφής του στα βιβλία της, προκειμένου να πραγματοποιηθεί η πληρωμή του αναδόχου.

Ανεξάρτητα από την, κατά τα ανωτέρω, αυτοδίκαιη παραλαβή και την πληρωμή του αναδόχου, πραγματοποιούνται οι προβλεπόμενοι από την σύμβαση έλεγχοι από επιτροπή που συγκροτείται με απόφαση του αρμοδίου αποφαινομένου οργάνου, στην οποία δεν μπορεί να συμμετέχουν ο πρόεδρος και τα μέλη της επιτροπής που δεν πραγματοποίησε την παραλαβή στον προβλεπόμενο από την σύμβαση χρόνο. Η παραπάνω επιτροπή παραλαβής προβαίνει σε όλες τις διαδικασίες παραλαβής που προβλέπονται από την ως άνω παράγραφο 1 και το άρθρο 208 του ν. 4412/2016 και συντάσσει τα σχετικά πρωτόκολλα. Οι εγγυητικές επιστολές προκαταβολής και καλής εκτέλεσης δεν επιστρέφονται πριν από την ολοκλήρωση όλων των προβλεπόμενων από τη σύμβαση ελέγχων και τη σύνταξη των σχετικών πρωτοκόλλων.

6.4 Ειδικοί όροι ναύλωσης – ασφάλισης - ανακοίνωσης φόρτωσης και ποιοτικού ελέγχου στο εξωτερικό

Ο προμηθευτής αμέσως μετά την φόρτωση των προς παράδοση υλικών, υποχρεούται να γνωστοποιήσει στην αναθέτουσα αρχή τα στοιχεία φόρτωσης, όπως ο αριθμός των κιβωτίων, τα επ' αυτών σημεία και αριθμοί, την φορτωθείσα ποσότητα και το αντίστοιχο βάρος, καθώς και την πιθανή ημερομηνία άφιξης του μεταφορικού μέσου στο Νοσοκομείο.

6.5 Απόρριψη συμβατικών υλικών – Αντικατάσταση

6.5.1. Σε περίπτωση οριστικής απόρριψης ολόκληρης ή μέρους της συμβατικής ποσότητας των υλικών, με απόφαση του αποφαινομένου οργάνου ύστερα από γνωμοδότηση του αρμοδίου οργάνου, μπορεί να εγκρίνεται αντικατάστασή της με άλλη, που να είναι σύμφωνη με τους όρους της σύμβασης, μέσα σε τακτή προθεσμία που ορίζεται από την απόφαση αυτή.

6.5.2. Αν η αντικατάσταση γίνεται μετά τη λήξη του συμβατικού χρόνου, η προθεσμία που ορίζεται για την αντικατάσταση δεν μπορεί να είναι μεγαλύτερη του 1/2 του συνολικού συμβατικού χρόνου, ο δε ανάδοχος θεωρείται ως εκπρόθεσμος και υπόκειται σε κυρώσεις λόγω εκπρόθεσμης παράδοσης.

Αν ο ανάδοχος δεν αντικαταστήσει τα υλικά που απορρίφθηκαν μέσα στην προθεσμία που του τάχθηκε και εφόσον έχει λήξει ο συμβατικός χρόνος, κηρύσσεται έκπτωτος και υπόκειται στις προβλεπόμενες κυρώσεις.

6.5.3. Η επιστροφή των υλικών που απορρίφθηκαν γίνεται σύμφωνα με τα προβλεπόμενα στις παρ. 2 και 3 του άρθρου 213 του ν. 4412/2016.

6.6 Εγγυημένη λειτουργία προμήθειας

Ο προς προμήθεια Ψηφιακός Στεφανιογράφος πρέπει να συνοδεύεται από εγγύηση καλής λειτουργίας τουλάχιστον δύο (2) ετών.

Κατά την περίοδο της εγγυημένης λειτουργίας, ο ανάδοχος ευθύνεται για την καλή λειτουργία του αντικειμένου της προμήθειας. Επίσης, οφείλει κατά το χρόνο της εγγυημένης λειτουργίας να προβαίνει στην προβλεπόμενη συντήρηση και να αποκαταστήσει οποιαδήποτε βλάβη με τρόπο και σε χρόνο που περιγράφεται στις τεχνικές προδιαγραφές και στα λοιπά τεύχη της σύμβασης.

Για την παρακολούθηση της εκπλήρωσης των συμβατικών υποχρεώσεων του αναδόχου η επιτροπή παρακολούθησης και παραλαβής, προβαίνει στον απαιτούμενο έλεγχο της συμμόρφωσης του αναδόχου στα προβλεπόμενα στην σύμβαση για την εγγυημένη λειτουργία καθ' όλον τον χρόνο ισχύος της τηρώντας σχετικά πρακτικά.

Σε περίπτωση μη συμμόρφωσης του αναδόχου προς τις συμβατικές του υποχρεώσεις, επιτροπή εισηγείται στο αποφαινόμενο όργανο της σύμβασης την έκπτωση του αναδόχου. Μέσα σε ένα (1) μήνα από την λήξη του προβλεπόμενου χρόνου της εγγυημένης λειτουργίας η επιτροπή παρακολούθησης και παραλαβής συντάσσει σχετικό πρωτόκολλο παραλαβής της εγγυημένης λειτουργίας, στο οποίο αποφαίνεται για την συμμόρφωση του αναδόχου στις απαιτήσεις της σύμβασης. Σε

περίπτωση μη συμμόρφωσης, ολικής ή μερικής, του αναδόχου, το συλλογικό όργανο μπορεί να προτείνει την ολική ή μερική κατάπτωση της εγγυήσεως καλής λειτουργίας που προβλέπεται στο άρθρο 4.1.2 της παρούσας. Το πρωτόκολλο εγκρίνεται από το αρμόδιο αποφαινόμενο όργανο.

Η ΔΙΟΙΚΗΤΡΙΑ
ΕΛΕΝΗ ΚΑΝΤΑΡΑΚΗ

ΠΑΡΑΡΤΗΜΑ Ι – Αναλυτική Περιγραφή Φυσικού και Οικονομικού Αντικειμένου της Σύμβασης (προσαρμοσμένο από την Αναθέτουσα Αρχή)

ΜΕΡΟΣ Α - ΠΕΡΙΓΡΑΦΗ ΦΥΣΙΚΟΥ ΑΝΤΙΚΕΙΜΕΝΟΥ ΤΗΣ ΣΥΜΒΑΣΗΣ

ΑΝΤΙΚΕΙΜΕΝΟ ΤΗΣ ΣΥΜΒΑΣΗΣ

Απαιτήσεις και Τεχνικές Προδιαγραφές

ΓΕΝΙΚΗ ΠΕΡΙΓΡΑΦΗ	
<p>Συγκρότημα Ψηφιακής Καρδιοαγγειογραφίας αποτελούμενη από</p> <ol style="list-style-type: none"> 1. Γεννήτρια ακτίνων – Χ 2. Ακτινολογική λυχνία 3. Αγγειογραφική ανάρτηση (στατώ) 4. Εξεταστική τράπεζα 5. Ψηφιακό σύστημα απεικόνισης με επίπεδο ανιχνευτή (flat panel) 6. Υπολογιστικό ψηφιακό σύστημα 7. Σταθμό ψηφιακής επεξεργασίας εικόνας και διάγνωσης 8. Παρελκόμενο εξοπλισμό <p>Το συγκρότημα να είναι σύγχρονης τεχνολογίας κατάλληλο για κάθε είδους διαγνωστικές και καρδιολογικές πράξεις, να ενσωματώνει όλες τις σύγχρονες τεχνολογίες για τη βελτιστοποίηση της ψηφιακής απεικόνισης & την ελαχιστοποίηση της δόσης ακτινοβολίας, παράγοντες οι οποίοι θα αποτελέσουν βασικά κριτήρια επιλογής.</p>	
1. ΓΕΝΝΗΤΡΙΑ ΑΚΤΙΝΩΝ - Χ	
Τύπος	<p>Τελευταίας τεχνολογίας</p> <p>Ανόρθωσης πολυκορυφών υψηλής συχνότητας πλήρως ελεγχόμενη από μικροεπεξεργαστές</p> <p>Κατάλληλη για παλμική ακτινοσκόπηση, cine καταγραφή, υψηλό τονισμό αντίθεσης, κλπ.</p> <p>Πλήρως αυτοματοποιημένη με αυτόματη ρύθμιση των παραμέτρων έκθεσης kV, mA</p>
Ισχύς kW	≥100
Εύρος, kV	50-120
Μέγιστη τιμή, mA	≥1000
Συχνότητα παλμικής ακτινοσκόπησης, rps	Έως 30 rps (να αναφερθούν προς αξιολόγηση οι ενδιάμεσες συχνότητες)
Σύστημα Αυτόματου Ελέγχου Έκθεσης (AEC)	ΝΑΙ (να αναφερθεί ο τύπος)
Ελάχιστος χρόνος έκθεσης, msec	≤2
Σύστημα ελέγχου υπερφόρτωσης της λυχνίας	ΝΑΙ (να περιγραφεί αναλυτικά)
Μέθοδος μέτρησης δόσεων	DAP
Ψηφιακές ενδείξεις στοιχείων έκθεσης (kV, mA, msec, DAP)	ΝΑΙ (να αναφερθούν αναλυτικά)
2. ΑΚΤΙΝΟΛΟΓΙΚΗ ΛΥΧΝΙΑ	
Τύπος	Περιστρεφόμενης ανόδου, ταχύστροφη, με δύο (2) τουλάχιστον εστίες

Θερμοχωρητικότητα ανόδου MHU		≥3,5
Ρυθμός θερμοαπαγωγής		≥450 kWh/min Μέγιστος δυνατός (να αναφερθεί)
Τεχνικές ελαχιστοποίησης της δόσης ακτινοβολίας		ΝΑΙ (να αναφερθούν αναλυτικά)
Φίλτρα		ΝΑΙ (να αναφερθούν αναλυτικά)
Διαφράγματα		ΝΑΙ (να αναφερούν αναλυτικά)
3. ΑΓΓΕΙΟΓΡΑΦΙΚΗ ΑΝΑΡΤΗΣΗ		
Αγγειογραφική ανάρτηση		Τύπου C, οροφής ή δαπέδου, όχι τροχήλατο
Βάθος C-arm, cm		Να δοθούν στοιχεία. Θα εκτιμηθεί το μεγαλύτερο
Δυνατότητα λήψεων από όλες τις γωνίες και κατευθύνσεις		ΝΑΙ
Άνετη πρόσβαση στον ασθενή από όλες τις πλευρές		ΝΑΙ (να περιγραφεί αναλυτικά)
Κίνηση του στατώ		Ηλεκτροκίνητη (να αναφερθεί η γωνία περιστροφής προς αξιολόγηση)
Κινήσεις βραχίονα		Ηλεκτροκίνητες, ελεγχόμενες από αποσπώμενο χειριστήριο.
Κινήσεις του βραχίονα	LAO/RAO	Να δοθούν στοιχεία (θα αξιολογηθούν οι μέγιστες γωνιώσεις και οι ταχύτητες)
	CRAN/CAU	
Εύρος SID		Να δοθούν στοιχεία
Αποθήκευση / ανάκληση και εκτέλεση προεπιλεγμένων θέσεων		Ναι, να αναφερθεί το πλήθος
Μηχανισμοί Ασφαλείας		ΝΑΙ (να αναφερθούν αναλυτικά)
4. ΕΞΕΤΑΣΤΙΚΗ ΤΡΑΠΕΖΑ		
Διαστάσεις επιφάνειας (σε cm)		Να δοθούν στοιχεία
Υλικό		Να εξασφαλίζει τη μέγιστη δυνατή ακτινοδιαπερατότητα (εκπεφρασμένη σε mAl)
Στρώμα		Να εξασφαλίζει άνετη & ξεκούραστη παραμονή του εξεταζόμενου
Μέγιστο επιτρεπόμενο βάρος ασθενούς		≥200kg σε πλήρη έκταση
Πρόβλεψη για καρδιοπνευμονικές ανατάξεις (CPR)		ΝΑΙ σε οποιοδήποτε σημείο της τράπεζας (να δοθούν στοιχεία)
Κινήσεις Τράπεζας	Διαμήκης διαδρομή	Να δοθούν στοιχεία
	Εγκάρσια διαδρομή	14 cm
	Καθ' ύψος διαδρομή (από το έδαφος)	Από ≤80cm ... έως ≥100cm
	Κλίση (tilt)	Αν διατίθεται να αναφερθεί η γωνία (°)
	Περιστροφή περί το άκρο συγκράτησης	Να αναφερθεί η γωνία (°) προς αξιολόγηση
	Panning	ΝΑΙ (να περιγραφεί αναλυτικά)
	Ηλεκτρομαγνητικά φρένα σε όλες τις κινήσεις	ΝΑΙ
Υποδοχείς για σύνδεση βοηθητικών εξαρτημάτων		ΝΑΙ (να αναφερθούν)
5. ΨΗΦΙΑΚΟ ΣΥΣΤΗΜΑ ΑΠΕΙΚΟΝΙΣΗΣ ΜΕ ΕΠΙΠΕΔΟ ΑΝΙΧΝΕΥΤΗ (FLAT PANEL)		
Ψηφιακός	Τεχνολογία Ανιχνευτή	Να αναφερθεί αναλυτικά

Ανιχνευτής	Μέγεθος Ανιχνευτή	≥19x19 cm
	Μέγεθος Πεδίου	≥3 πεδία (να αναφερθούν οι διαστάσεις τους)
	DQE (0) IEC2220	≥65%
	Μήτρα ψηφιακής λήψης	≥12 bit θα εκτιμηθεί το μεγαλύτερο
	Μέγεθος pixel	≤200 μm θα εκτιμηθεί το μικρότερο
	Διακριτική ικανότητα υψηλής αντίθεσης	Να αναφερθούν προς αξιολόγηση (lp/mm)
	Δυνατότητα περιστροφής ανιχνευτή	Ναι, να δοθούν στοιχεία
Υπολογιστικό σύστημα		Υψηλών προδιαγραφών (να περιγραφεί αναλυτικά)
Ταχύτητα λήψης εικόνων (μήτρας ≥ 1024 x 1024)		Έως και 30 fps
		Να αναφερθούν προς αξιολόγηση ενδιάμεσες ταχύτητες λήψης
		Αν διατίθεται, να αναφερθεί προς αξιολόγηση η δυνατότητα για μεγαλύτερες ταχύτητες λήψης (≥50 fps) εικόνων χαμηλότερης ανάλυσης
Σύστημα αυτόματης ρύθμισης δόσης κατά την ακτινοσκόπηση		ΝΑΙ (να περιγραφεί)
Σύστημα μείωσης της δόσης ακτινοβολίας & σκιαγραφικών		ΝΑΙ (να περιγραφεί)
Monitors στην αίθουσα εξετάσεων		≥2 TFT ≥19" υψηλής ευκρίνειας, flicker free, (σε βραχίονα οροφής 4-6 θέσεων, με δυνατότητα μετακίνησης κατά μήκος της εξεταστικής τράπεζας και καθ' ύψος)
Απεικόνιση		Προβολών, SID, μεγέθους πεδίου κλπ.
		Δόσεων ακτινοβολίας (σε real time)
		ΗΚΓγραφήματος ή άλλων φυσ. παραμέτρων
Ψηφιακό zoom (σε οποιαδήποτε περιοχή της εικόνας)		Επιθυμητό (Να δοθούν στοιχεία αν διατίθεται)
Monitors στο Control Room		2 TFT ≥ 19" υψηλής ευκρίνειας, flicker free
6. ΥΠΟΛΟΓΙΣΤΙΚΟ ΨΗΦΙΑΚΟ ΣΥΣΤΗΜΑ		
Μήτρα ψηφιακής εικόνας (λήψη, επεξεργασία, θέαση, αποθήκευση)		>8 bit
Υπολογιστικό σύστημα		ΝΑΙ (να περιγραφεί αναλυτικά)
Δυνατότητα	Αποθήκευσης μεγάλου αριθμού ψηφ. Εικόνων	ΝΑΙ (≥ 20.000 εικόνες μέγιστης ανάλυσης)
	Απεικόνισης cine loop	ΝΑΙ (να περιγραφεί αναλυτικά)
	Απεικόνισης πολλών εικόνων προς επιλογή των εικόνων αναφοράς κατά την αγγειοπλαστική	ΝΑΙ (να περιγραφεί αναλυτικά)
	Εφαρμογή φίλτρων (motion correction κλπ)	ΝΑΙ (να περιγραφεί αναλυτικά)
	Αποθήκευση & απεικόνιση ικανού αριθμού δυν. Ακολουθιών ακτινοσκοπικών εικόνων	ΝΑΙ (να περιγραφεί αναλυτικά)
Εξετάσεις	Παλμική Ακτινοσκόπηση	ΝΑΙ (με ρυθμό ≤10pps)

	Ψηφιακή ακτινοσκόπηση υψηλής διακριτικότητας	ΝΑΙ
	Ψηφιακή περιστροφική αγγειογραφία-στεφανιογραφία	Ναι
Λογισμικό επεξεργασίας ψηφιακών εικόνων		ΝΑΙ (να περιγραφεί αναλυτικά)
Λογισμικό μετρήσεων αγγειογραφικών εικόνων		ΝΑΙ (να περιγραφεί αναλυτικά)
Λογισμικό τοποθέτησης μοσχεύματος και ανάδειξη stents (Απεικόνιση σε Monitor εντός και εκτός αίθουσας)		Ναι (να περιγραφεί αναλυτικά)
Κονσόλα Χειρισμού (control room)		Να περιλαμβάνει
		≥2 monitor ≥19" υψηλής ευκρίνειας, για απεικόνιση Live & Reference εικόνες
		Πληκτρολογίου για το χειρισμό του συστήματος, την επεξεργασία & αρχειοθέτηση εικόνων
		Σύστημα ενδοεπικοινωνίας με την αίθουσα εξετάσεων
Διασυνδεσιμότητα		Πλήρες DICOM 3.0
7. ΣΤΑΘΜΟΣ ΨΗΦΙΑΚΗΣ ΕΠΕΞΕΡΓΑΣΙΑΣ ΕΙΚΟΝΑΣ ΚΑΙ ΔΙΑΓΝΩΣΗΣ		
Λογισμικό QCA (Quantitative Coronary Angiography)		ΝΑΙ (να περιγραφεί αναλυτικά)
Λογισμικό LVEF (Left Ventricular Ejection Fraction)		ΝΑΙ (να περιγραφεί αναλυτικά)
Λογισμικό επεξεργασίας ψηφιακών εικόνων		ΝΑΙ (να περιγραφεί αναλυτικά)
Λογισμικό διαχείρισης εικόνων		ΝΑΙ (να περιγραφεί αναλυτικά)
Δυνατότητα εγγραφής ψηφιακών εικόνων σε CD/DVD/USB		ΝΑΙ (να περιγραφεί αναλυτικά)
Διασυνδεσιμότητα		Πλήρες DICOM 3.0
8. ΠΑΡΕΛΚΟΜΕΝΟΣ ΕΞΟΠΛΙΣΜΟΣ		
Συσκευή έγχυσης σκιαγραφικού υλικού		Ρυθμιζόμενης ροής ηλεκτρονικά (με παράγοντες, το μήκος και τη διάμετρο του καθετήρα, τον όγκο της σκιεράς ουσίας, τον χρόνο και την πίεση έγχυσης.)
Monitor Απεικόνισης αιμοδυναμικών		Με μονάδα επεξεργασίας, καταγραφής, εκτύπωσης και monitor απεικόνισης εντός της αίθουσας εξέτασης. Απεικονιζόμενοι παράμετροι: ΗΚΓ με ST ανάλυση, αναίμακτη πίεση, αιματηρές πιέσεις, οξυμετρία, καρδιακή παροχή, αναπνοή, FFR. Να διαθέτει όλα τα παρελκόμενα για την μέτρηση των ζητούμενων παραμέτρων
Εξοπλισμός Ακτινοπροστασίας	Ποδιά ακτινοπροστασίας εξετ. Τράπεζας	ΝΑΙ (να αναφερθεί αναλυτικά)
	Ακτινοπροστατευτική διάταξη οροφής αποτελούμενη από προστατευτικό μολυβδύαλο & ισχυρή σκιαλυτική λυχνία	ΝΑΙ (να αναφερθεί αναλυτικά)
9. ΚΑΤ' ΕΠΙΛΟΓΗΝ (OPTIONAL) ΕΞΟΠΛΙΣΜΟΣ		
Σύστημα καταγραφής και επεξεργασίας αιμοδυναμικών & ηλεκτροφυσιολογικών παραμέτρων (64 καναλιών)		ΝΑΙ (να περιγραφεί αναλυτικά)

ΜΕΡΟΣ Β- ΟΙΚΟΝΟΜΙΚΟ ΑΝΤΙΚΕΙΜΕΝΟ ΤΗΣ ΣΥΜΒΑΣΗΣ

Χρηματοδότηση: Η ΠΡΑΞΗ ΣΥΓΧΡΗΜΑΤΟΔΟΤΕΙΤΑΙ ΑΠΟ ΤΟ ΕΤΠΑ (Ευρωπαϊκό Ταμείο Περιφερειακής Ανάπτυξης)

Εκτιμώμενη αξία σύμβασης σε ευρώ, χωρίς ΦΠΑ : 384.615,39€ **Φ.Π.Α. 17%, ήτοι:** 65.384,61

ΠΑΡΑΡΤΗΜΑ ΙΙ – ΕΕΕΣ (Προσαρμοσμένο από την Αναθέτουσα Αρχή)

Το Ευρωπαϊκό Ενιαίο Έγγραφο Σύμβασης του άρθρου 79 του Ν. 4412/2016 συμπληρώνεται και υποβάλλεται με την παρακάτω διαδικασία:

Α. Από την Αναθέτουσα Αρχή, έχει εξαχθεί ένα αρχείο σε μορφή .xml το οποίο δεν είναι αναγνώσιμο. Το εν λόγω αρχείο βρίσκεται αποθηκευμένο στον διαγωνισμό με συστημικό αριθμό ΕΣΗΔΗΣ 51066

Β. Ο υποψήφιος οικονομικός φορέας «κατεβάζει» το εν λόγω αρχείο .xml από το ΕΣΗΔΗΣ και το αποθηκεύει στον ηλεκτρονικό υπολογιστή του. Ακολούθως, μεταβαίνει στην ιστοσελίδα <https://ec.europa.eu/growth/tools-databases/espd/filter?lang=el>, επιλέγει «Εισαγωγή ΕΕΕΣ» και «ανεβάζει» το αρχείο σε μορφή .xml του συγκεκριμένου ΕΕΕΣ του διαγωνισμού που προηγουμένως αποθήκευσε στον ηλεκτρονικό υπολογιστή του.

Γ. Ακολούθως ο υποψήφιος συμπληρώνει και επιλέγει ηλεκτρονικά τα κατάλληλα πεδία που έχουν καθοριστεί από την αναθέτουσα αρχή, καθώς και τα πεδία με την ημερομηνία και τον τόπο σύνταξης. Το αρχείο εμφανίζεται σε εκτυπώσιμη μορφή και είναι πλέον δυνατή η εκτύπωσή του με τη χρήση προγράμματος εκτυπωτή σε μορφή .pdf. Σε περιβάλλον windows το eΕΕΕΣ μπορεί να εκτυπωθεί ως αρχείο .pdf μέσω του Chrome (έχει ήδη ενσωματωμένη λειτουργία εκτύπωσης .pdf). Διαφορετικά μπορεί να χρησιμοποιηθεί οποιοδήποτε πρόγραμμα δημιουργίας αχρών .pdf που διατίθεται δωρεάν στο διαδίκτυο.

Δ. Το ΕΕΕΣ σε μορφή αρχείου .pdf υπογράφεται ψηφιακά από τα πρόσωπα που αναφέρονται στην επόμενη παράγραφο 2 .

Ε. Ακολούθως, το ψηφιακά υπογεγραμμένο έντυπο ΕΕΕΣ υποβάλλεται ηλεκτρονικά (μέσω ΕΣΗΔΗΣ) στην αναθέτουσα αρχή.

Το ΕΕΕΣ υποβάλλεται φέροντας τις ψηφιακές υπογραφές όλων των μελών του διοικητικού, διευθυντικού ή εποπτικού οργάνου του εν λόγω οικονομικού φορέα ή έχουν εξουσία εκπροσώπησης, λήψης αποφάσεων ή ελέγχου σε αυτό. Η υποχρέωση του προηγούμενου εδαφίου (ψηφιακού υπογραφή ΕΕΕΣ) αφορά ιδίως:

α. στις περιπτώσεις εταιριών περιορισμένης ευθύνης (Ε.Π.Ε) και προσωπικών εταιριών (Ο.Ε. και Ε.Ε.), τους διαχειριστές,

β. στις περιπτώσεις ανωνύμων εταιριών (Α.Ε) τον διευθύνοντα σύμβουλο καθώς και όλα τα μέλη του Διοικητικού Συμβουλίου.

Οδηγίες συμπλήρωσης φύλλου συμμόρφωσης

1. Η οργάνωση των τεχνικών προδιαγραφών σε μορφή πίνακα (όπως αυτός δίδεται στο προηγούμενο Παράρτημα) έγινε για ομοιομορφία στη σύνταξη και υποβολή των τεχνικών προσφορών ώστε να διευκολυνθεί το έργο της αξιολόγησης. Με την ίδια δομή συντάχθηκε και το αντίστοιχο φύλλο συμμόρφωσης. Οι διαγωνιζόμενοι, επομένως, υποβάλλουν υποχρεωτικά και **με ποινή αποκλεισμού** το φύλλο συμπληρωμένο και με πλήρεις παραπομπές στην σελίδα/σελίδες του επιμέρους φακέλου τεχνικής προσφοράς (στην αναλυτική τεχνική περιγραφή είτε στα συνημμένα σχετικά κείμενα ή εγχειρίδια ή έγγραφα ή prospectus / manuals κλπ).

2. Κάθε τεχνική προσφορά, πρέπει να περιέχει όλα τα τεχνικά χαρακτηριστικά, τυχόν πιστοποιητικά, prospectus, εγχειρίδια και φωτογραφίες, σχέδια, υπολογισμούς κλπ των προσφερομένων ειδών, εφόσον αυτές δεν ενυπάρχουν στα τεχνικά φυλλάδια. Στην τελευταία περίπτωση θα πρέπει να προσδιορίζεται η ακριβής θέση των φωτογραφιών των προσφερομένων ειδών εντός του τεχνικού φυλλαδίου.

3. Για την συμπλήρωση του Πίνακα (Φύλλου) Συμμόρφωσης των τεχνικών προδιαγραφών, ισχύουν τα παρακάτω:

- Στη Στήλη «ΠΡΟΔΙΑΓΡΑΦΗ», περιγράφονται οι αντίστοιχοι τεχνικοί όροι, υποχρεώσεις ή επεξηγήσεις για τα οποία θα πρέπει να δοθούν αντίστοιχες απαντήσεις.
- Στην στήλη «ΤΕΚΜΗΡΙΩΣΗ» ο διαγωνιζόμενος θα πρέπει να απαντήσει αναλυτικά ακολουθώντας την σειρά και συμπληρώνοντας όλα τα αντίστοιχα πεδία της στήλης με **αναλυτική περιγραφή, πληρότητα και τεκμηρίωση και ιδίως** στα σημεία του εκείνα που στο αντίστοιχο πεδίο του πίνακα τεχνικών προδιαγραφών αναγράφεται «να δοθεί», «να αναφερθεί», «να δοθούν τιμές προς αξιολόγηση», «να δοθούν χαρακτηριστικά» κλπ ώστε να γίνει πλήρης αξιολόγηση από την Α.Α.
- Στη στήλη «ΠΑΡΑΠΟΜΠΗ» θα καταγραφεί από τον διαγωνιζόμενο η σαφής παραπομπή (με αριθμό σελίδας/σελίδων) στην αναλυτική τεχνική περιγραφή ή/και στα απαραίτητα τεχνικά φυλλάδια, prospectus, εγχειρίδια κλπ που αυτός έχει περιλάβει στον επί μέρους φάκελο τεχνικής προσφοράς ή στον τυχόν επιπλέον φάκελο με τα τεχνικά στοιχεία που συνοδεύει τον κυρίως φάκελο, που κατά την κρίση του διαγωνιζόμενου τεκμηριώνουν τα στοιχεία του Πίνακα Συμμόρφωσης.
- Είναι ιδιαίτερα επιθυμητή η πληρέστερη συμπλήρωση των παραπομπών, οι οποίες πρέπει να είναι κατά το δυνατόν συγκεκριμένες (π.χ. Τεχνικό Φυλλάδιο 3, Σελ. 4 Παράγραφος 4, κ.λπ.). Αντίστοιχα στο τεχνικό φυλλάδιο ή στην αναλυτική τεχνική έκθεση του επιμέρους φακέλου τεχνικής προσφοράς, θα υπογραμμιστεί το σημείο που τεκμηριώνει τη συμφωνία και θα σημειωθεί η αντίστοιχη παράγραφος του Πίνακα Συμμόρφωσης στην οποία καταγράφεται η ζητούμενη προδιαγραφή (π.χ. Τεχνική Προδιαγραφή Α/Α 4.5).

Πίνακας Συμμόρφωσης

A/A	ΤΕΧΝΙΚΗ ΠΕΡΙΓΡΑΦΗ	ΤΕΚΜΗΡΙΩΣΗ	ΠΑΡΑΠΟΜΠΗ
0	ΤΥΠΟΣ ΣΥΣΤΗΜΑΤΟΣ		
0	ΤΥΠΟΣ ΣΥΣΤΗΜΑΤΟΣ		
1	ΓΕΝΝΗΤΡΙΑ		
1.1	Τύπος		
1.2	Ισχύς kW		
1.3	Εύρος, kV		
1.4	Μέγιστη τιμή, mA		
1.5	Συχνότητα παλμικής ανκτινοσκόπησης, rps		
1.6	Σύστημα Αυτόματου Ελέγχου Έκθεσης (AEC)		
1.7	Ελάχιστος χρόνος έκθεσης, msec		
1.8	Σύστημα ελέγχου υπερφόρτωσης της λυχνίας		
1.9	Μέθοδος μέτρησης δόσεων		
1.10	Ψηφιακές ενδείξεις στοιχείων έκθεσης (kV, mA, msec, DAP)		
2	ΑΚΤΙΝΟΛΟΓΙΚΗ ΛΥΧΝΙΑ (μία για κάθε επίπεδο)		
2.1	Τύπος		
2.2	Θερμοχωρητικότητα ανόδου MHU		

A/A	ΤΕΧΝΙΚΗ ΠΕΡΙΓΡΑΦΗ	ΤΕΚΜΗΡΙΩΣΗ	ΠΑΡΑΠΟΜΠΗ
2.3	Ρυθμός θερμοαπαγωγής		
2.4	Τεχνικές ελαχιστοποίησης της δόσης ακτινοβολίας		
2.5	Φίλτρα		
2.6	Διαφράγματα		
3	ΑΓΓΕΙΟΓΡΑΦΙΚΗ ΑΝΑΡΤΗΣΗ		
3.1	ΤΥΠΟΣ		
3.2	Βάθος C-arm, cm		
3.3	Δυνατότητα λήψεων από όλες τις γωνίες και κατευθύνσεις		
3.4	Άνετη πρόσβαση στον ασθενή από όλες τις πλευρές		
3.5	Κίνηση του στατώ		
3.6	Κινήσεις βραχίονα		
3.7	Κινήσεις του βραχίονα LAO/RAO		
3.8	Κινήσεις του βραχίονα CRAN/CAU		
3.9	Εύρος SID		
3.10	Αποθήκευση/ανάκληση & εκτέλεση προεπιλεγμένων θέσεων		
3.11	Μηχανισμοί Ασφαλείας		
4	ΕΞΕΤΑΣΤΙΚΗ ΤΡΑΠΕΖΑ		
4.1	Διαστάσεις επιφάνειας (σε cm)		
4.2	Υλικό		
4.3	Στρώμα		
4.4	Μέγιστο επιτρεπόμενο βάρος ασθενούς		
4.5	Πρόβλεψη για καρδιοπνευμονικές ανατάξεις (CPR)		
4.6	Διαμήκης διαδρομή		
4.7	Εγκάρσια διαδρομή		
4.8	Καθ' ύψος διαδρομή (από το έδαφος)		
4.9	Κλίση (tilt)		
4.10	Περιστροφή περί το άκρο συγκράτησης		
4.11	Panning		
4.12	Ηλεκτρομαγνητικά φρένα σε όλες τις κινήσεις		
4.13	Υποδοχείς για σύνδεση βοηθητικών εξαρτημάτων		
5	ΨΗΦΙΑΚΟ ΣΥΣΤΗΜΑ ΑΠΕΙΚΟΝΙΣΗΣ ΜΕ ΕΠΙΠΕΔΟ ΑΝΙΧΝΕΥΤΗ (FLAT PANEL)		
5.1	Τεχνολογία Ανιχνευτή		
5.2	Μέγεθος Ανιχνευτή		
5.3	Μέγεθος Πεδίου		
5.4	DQE (0) IEC2220		
5.5	Μήτρα ψηφιακής λήψης		
5.6	Μέγεθος pixel		
5.7	Διακριτική ικανότητα υψηλής αντίθεσης		
5.8	Δυνατότητα περιστροφής ανιχνευτή		
5.9	Υπολογιστικό σύστημα		
5.10	Ταχύτητα λήψης εικόνων (μήτρας $\geq 1024 \times 1024$) έως 30 fps		
5.11	Ταχύτητα λήψης εικόνων (μήτρας $\geq 1024 \times 1024$) σε ενδιάμεσες ταχύτητες λήψης 30 fps		
5.12	Ταχύτητα λήψης εικόνων (μήτρας $\geq 1024 \times 1024$) ≥ 50 fps		
5.13	Σύστημα αυτόματης ρύθμισης δόσης κατά την ακτινοσκόπηση		
5.14	Σύστημα μείωσης της δόσης ακτινοβολίας & σκιαγραφικών		
5.15	Monitors στην αίθουσα εξετάσεων		

A/A	ΤΕΧΝΙΚΗ ΠΕΡΙΓΡΑΦΗ	ΤΕΚΜΗΡΙΩΣΗ	ΠΑΡΑΠΟΜΠΗ
5.16	Απεικόνιση Προβολών, SID, μεγέθους πεδίου κλπ.		
5.17	Απεικόνιση Δόσεων ακτινοβολίας (σε real time)		
5.18	Απεικόνιση ΗΚΓγραφήματος ή άλλων φυσ. παραμέτρων		
5.19	Ψηφιακό ζουμ		
5.20	Monitors στο Control Room		
6	ΥΠΟΛΟΓΙΣΤΙΚΟ ΨΗΦΙΑΚΟ ΣΥΣΤΗΜΑ		
6.1	Μήτρα ψηφιακής εικόνας (λήψη, επεξεργασία, θέαση, αποθήκευση)		
6.2	Υπολογιστικό σύστημα		
6.3	Αποθήκευσης μεγάλου αριθμού ψηφ. Εικόνων		
6.4	Απεικόνισης cine loop		
6.5	Απεικόνισης πολλών εικόνων προς επιλογή των εικόνων αναφοράς κατά την αγγειοπλαστική		
6.6	Εφαρμογή φίλτρων (motion correction κλπ)		
6.7	Αποθήκευση & απεικόνιση ικανού αριθμού δυν. Ακολουθιών ακτινοσκοπικών εικόνων		
6.8	Παλμική Ακτινοσκόπηση		
6.9	Ψηφιακή ακτινοσκόπηση υψηλής διακριτικότητας		
6.10	Ψηφιακή περιστροφική αγγειογραφία-στεφανιογραφία		
6.11	Λογισμικό επεξεργασίας ψηφιακών εικόνων		
6.12	Λογισμικό μετρήσεων αγγειογραφικών εικόνων		
6.13	Λογισμικό τοποθέτησης μοσχεύματος και ανάδειξη stents (Απεικόνιση σε Monitor εντός και εκτός αίθουσας)		
	Κονσόλα Χειρισμού (control room) περιλαμβάνει		
6.14	Monitor		
6.15	Πληκτρολόγιο για το χειρισμό του συστήματος, την επεξεργασία & αρχειοθέτηση εικόνων		
6.16	Σύστημα ενδοεπικοινωνίας με την αίθουσα εξετάσεων		
6.17	Διασυνδεσιμότητα		
7	ΣΤΑΘΜΟΣ ΨΗΦΙΑΚΗΣ ΕΠΕΞΕΡΓΑΣΙΑΣ ΕΙΚΟΝΑΣ		
7.1	Λογισμικό QCA (Quantitative Coronary Angiography)		
7.2	Λογισμικό LVEF (Left Ventricular Ejection Fraction)		
7.3	Λογισμικό επεξεργασίας ψηφιακών εικόνων		
7.4	Λογισμικό διαχείρισης εικόνων		
7.5	Δυνατότητα εγγραφής ψηφιακών εικόνων σε CD/DVD/USB		
7.6	Διασυνδεσιμότητα		
8	ΠΑΡΕΛΚΟΜΕΝΟΣ ΕΞΟΠΛΙΣΜΟΣ		
8.1	Συσκευή έγχυσης σκιαγραφικού υλικού		
8.2	Monitor Απεικόνισης αιμοδυναμικών		
8.3	Ποδιά ακτινοπροστασίας εξετ. Τράπεζας		
8.4	Ακτινοπροστατευτική διάταξη οροφής αποτελούμενη από προστατευτικό μολυβδύαλο & ισχυρή σκιαλυτική λυχνία		
9	ΚΑΤ' ΕΠΙΛΟΓΗΝ (OPTIONAL) ΕΞΟΠΛΙΣΜΟΣ		
9.1	Σύστημα καταγραφής και επεξεργασίας αιμοδυναμικών & ηλεκτροφυσιολογικών παραμέτρων (64 καναλιών)		

ΠΙΝΑΚΑΣ Π1 (ΠΡΟΜΗΘΕΙΑ-ΕΓΚΑΤΑΣΤΑΣΗ)

ΟΙΚΟΝΟΜΙΚΗ ΠΡΟΣΦΟΡΑ ΠΡΟΜΗΘΕΙΑΣ ΚΑΙ ΕΓΚΑΤΑΣΤΑΣΗΣ				
(ΤΙΜΕΣ ΣΕ €)				
ΣΤΟΙΧΕΙΑ ΠΡΟΣΦΕΡΟΝΤΟΣ:				
ΑΝΑΘΕΤΟΥΣΑ ΑΡΧΗ : ΓΕΝΙΚΟ ΝΟΣΟΚΟΜΕΙΟ ΧΙΟΥ «ΣΚΥΛΙΤΣΕΙΟ»				
ΑΡΙΘΜΟΣ ΔΙΑΚΗΡΥΞΗΣ :				
ΤΙΤΛΟΣ ΕΡΓΟΥ: «Προμήθεια και εγκατάσταση ενός Ψηφιακού Στεφανιογράφου του Γ.Ν. ΧΙΟΥ «ΣΚΥΛΙΤΣΕΙΟ»»				
A/A	ΠΕΡΙΓΡΑΦΗ ΕΙΔΟΥΣ	ΠΟΣΟΤΗΤΑ ΣΕ ΤΕΜΑΧΙΑ	ΤΙΜΗ ΜΟΝΑΔΑΣ ΣΕ €, ΧΩΡΙΣΦΠΑ (αριθμητικώς)	ΔΑΠΑΝΗ ΣΕ € ΧΩΡΙΣ ΦΠΑ (αριθμητικώς)
1	Ψηφιακός στεφανιογράφος	1		
ΠΡΟΣΦΕΡΟΜΕΝΗ ΤΙΜΗ ΓΙΑ ΤΟ ΕΙΔΟΣ χωρίς Φ.Π.Α. (αριθμητικώς) <i>(στην οποία περιλαμβάνεται κάθε άλλη επιβάρυνση καθώς και οι υπέρ τρίτων κρατήσεις για προμήθεια, μεταφορά, παράδοση, εγκατάσταση, δοκιμές και θέση σε πλήρη λειτουργία του συγκροτήματος στον τόπο και με τον τρόπο που προβλέπεται στην διακήρυξη)</i>				
ΠΡΟΣΦΕΡΟΜΕΝΗ ΤΙΜΗ ΓΙΑ ΤΟ ΕΙΔΟΣ, χωρίς Φ.Π.Α. (ολογράφως), Π				
ΠΟΣΟΣΤΟ Φ.Π.Α.	17%	ΠΟΣΟ Φ.Π.Α.		
ΠΡΟΣΦΕΡΟΜΕΝΗ ΤΙΜΗ με Φ.Π.Α. ΓΙΑ ΤΟ ΕΙΔΟΣ (αριθμητικώς)				
ΠΡΟΣΦΕΡΟΜΕΝΗ ΤΙΜΗ με Φ.Π.Α. ΓΙΑ ΤΟ ΕΙΔΟΣ (ολογράφως)				
Ο ΠΡΟΣΦΕΡΩΝ / Ημερομηνία				

ΠΙΝΑΚΑΣ Π2 (ΠΛΗΡΗΣ ΣΥΝΤΗΡΗΣΗ-ΕΠΙΣΚΕΥΗ)

ΟΙΚΟΝΟΜΙΚΗ ΠΡΟΣΦΟΡΑ ΠΛΗΡΟΥΣ ΣΥΝΤΗΡΗΣΗΣ– ΕΠΙΣΚΕΥΗΣ ΤΟΥ ΕΞΟΠΛΙΣΜΟΥ					
(ΤΙΜΕΣ ΣΕ €)					
ΣΤΟΙΧΕΙΑ ΠΡΟΣΦΕΡΟΝΤΟΣ :					
ΑΝΑΘΕΤΟΥΣΑ ΑΡΧΗ : ΓΕΝΙΚΟ ΝΟΣΟΚΟΜΕΙΟ ΧΙΟΥ «ΣΚΥΛΙΤΣΕΙΟ»					
ΑΡΙΘΜΟΣ ΔΙΑΚΗΡΥΞΗΣ :					
ΤΙΤΛΟΣ ΕΡΓΟΥ : «Προμήθεια και εγκατάσταση ενός Ψηφιακού Στεφανιογράφου του Γ.Ν. ΧΙΟΥ «ΣΚΥΛΙΤΣΕΙΟ»»					
1	2	3	4	5=3+4	6
α/α	ΤΙΤΛΟΣ	ΠΡΟΣΦΕΡΟΜΕΝΕΣ ΤΙΜΕΣ ΠΛΗΡΟΥΣ ΣΥΝΤΗΡΗΣΗΣ – ΕΠΙΣΚΕΥΗΣ ΕΞΟΠΛΙΣΜΟΥ σε €, χωρίς ΦΠΑ	Φ.Π.Α 17% σε €	ΠΡΟΣΦΕΡΟΜΕΝΕΣ ΤΙΜΕΣ ΠΛΗΡΟΥΣ** ΣΥΝΤΗΡΗΣΗΣ – ΕΠΙΣΚΕΥΗΣ ΕΞΟΠΛΙΣΜΟΥ σε €, με Φ.Π.Α.	ΔΙΑΡΚΕΙΑ ΣΕ ΕΤΗ ΤΗΣ ΠΕΡΙΟΔΟΥ ΕΓΓΥΗΣΗΣ ΚΑΛΗΣ ΛΕΙΤΟΥΡΓΙΑΣ, ρ***
1	ΑΡΧΙΚΗ ΤΙΜΗ Τ1 (1 ^ο ΕΤΟΣ)				
2	ΣΥΝΟΛΙΚΗ ΤΙΜΗ ΠΛΗΡΟΥΣ ΣΥΝΤΗΡΗΣΗΣ-ΕΠΙΣΚΕΥΗΣ **** (αριθμητικώς)				
3	ΣΥΝΟΛΙΚΗ ΤΙΜΗ ΠΛΗΡΟΥΣ ΣΥΝΤΗΡΗΣΗΣ-ΕΠΙΣΚΕΥΗΣ, Σ **** (ολογράφως)				

* **1^οΕΤΟΣ** :Νοείται το πρώτο έτος μετά την λήξη της προτεινόμενης περιόδου εγγύησης καλής λειτουργίας.

T1 είναι η ετήσια τιμή πλήρους συντήρησης – επισκευής, χωρίς ΦΠΑ, για τα πρώτα έτος μετά την λήξη της περιόδου εγγύησης καλής λειτουργίας που προτείνει ο διαγωνιζόμενος και συμπληρώνει στο αντίστοιχο πεδίο (στήλη 3 και γραμμή α/α 1) του παρόντος πίνακα Π2.

** Τιμές οι οποίες περιέχουν οπωσδήποτε, **με ποινή αποκλεισμού**, τα ανταλλακτικά (αμεταχειρίστα, συμπεριλαμβανομένων ακτινολογικών λυχνιών, κλπ.), μαζί με τον παρελκόμενο εξοπλισμό και μαζί με τα πάσης φύσεως υλικά και εργατικά και ανεξαρτήτως αριθμού εξετάσεων το χρόνο, καθώς και κάθε άλλη επιβάρυνση και τις υπέρ τρίτων κρατήσεις σύμφωνα με τον τρόπο που προβλέπεται στην παρούσα διακήρυξη.

*** ρ = η διάρκεια σε έτη της προτεινόμενης περιόδου εγγύησης καλής λειτουργίας, η οποία πρέπει να αναγραφεί από τον διαγωνιζόμενο στο πεδίο της στήλης 6, και της γραμμής α/α 1, του παρόντος πίνακα Π2.

**** Αναγράφεται από τον διαγωνιζόμενο η ΣΥΝΟΛΙΚΗ ΤΙΜΗ ΠΛΗΡΟΥΣ ΣΥΝΤΗΡΗΣΗΣ – ΕΠΙΣΚΕΥΗΣ, Σ για τα προτεινόμενα έτη συντήρησης, αρχής γενομένης από την λήξη της προτεινόμενης περιόδου εγγύησης καλής λειτουργίας και μέχρι την συμπλήρωση δέκα ετών από την ημερομηνία οριστικής παραλαβής του μηχανήματος.

Η συνολική αυτή τιμή θα πρέπει – **επί ποινή απόρριψης της προσφοράς ως απαράδεκτης**- να ταυτίζεται με την τιμή που προκύπτει από τον τύπο : **ΣΥΝΟΛΙΚΗ ΤΙΜΗ ΠΛΗΡΟΥΣ ΣΥΝΤΗΡΗΣΗΣ – ΕΠΙΣΚΕΥΗΣ, Σ = T1 * (10-ρ)**. Η τιμή αυτή αναγράφεται αριθμητικώς και ολογράφως (γραμμές α/α 2 και 3 αντίστοιχα), τόσο στα πεδία της στήλης 3 (τιμές χωρίς ΦΠΑ) όσο και στα πεδία της στήλης 5 (τιμές με ΦΠΑ) του παρόντος πίνακα Π2.

ΣΥΜΒΑΣΗ ΠΡΟΜΗΘΕΙΑΣ ΨΗΦΙΑΚΟΥ ΣΤΕΦΑΝΙΟΓΡΑΦΟΥ

-Σελίδες (....)-

Αριθμός Σύμβασης:/18

Συμβατικό Ποσό (ολογράφως) Ευρώ συμπεριλαμβανομένου ΦΠΑ

Ανάδοχος :

Είδος :

Υπηρεσία : Γενικό Νοσοκομείο Χίου

Σήμερα την του μηνός του έτους Δύο Χιλιάδες Δέκα οκτώ (2018), στις εγκαταστάσεις του Γενικού Νοσοκομείου Χίου, στην οδό Έλενας Βενιζέλου 2 ΤΚ 82 132, Χίος, , οι κάτωθι συμβαλλόμενοι α) Το ΝΠΔΔ με την επωνυμία «Γενικό Νοσοκομείο Χίου Σκυλίτσειο» (στο εξής καλούμενο ΝΟΣΟΚΟΜΕΙΟ ή ΦΟΡΕΑΣ) που εδρεύει στη Χίο στην οδό Έλενας Βενιζέλου 2 ΤΚ 82132 Χίος, και εκπροσωπείται νόμιμα για την υπογραφή της παρούσας από τον κ., Διοικητή του Νοσοκομείου και β) Την εταιρεία με την επωνυμία, (στο εξής καλουμένη ΑΝΑΔΟΧΟΣ) που εδρεύει στην, οδός, αριθμ. ΤΚ, τηλ. :, fax :, έχει Αριθμό Φορολογικού Μητρώου (Α.Φ.Μ.), υπάγεται στην, και εκπροσωπείται νόμιμα για την υπογραφή της σύμβασης από τον, κάτοικο, οδός εργασίας, αριθμός, με ΑΔΤ, συμφώνησαν και συναποδέχθηκαν τα εξής:

Την .././2018 με βάση τη Διακήρυξη 66/17 διενεργήθηκε δημόσιος ανοιχτός διαγωνισμός με κριτήριο κατακύρωσης την **πλέον συμφέρουσα από οικονομική άποψη προσφορά βάση βέλτιστης σχέσης ποιότητας-τιμής**, για την υλοποίηση της προμήθειας νέου ψηφιακού στεφανιογράφου για τις ανάγκες του ΓΝΧίου Σκυλίτσειο, προϋπολογισθείσης δαπάνης 450.000,00€ συμπεριλαμβανομένου του ΦΠΑ.

Στον διαγωνισμό αυτό συμμετείχαν οι εταιρείες

1.
2.
3.
4.
5.
6. κτλ

Η προσφορά του ΑΝΑΔΟΧΟΥ κατατέθηκε ηλεκτρονικά μέσω ΕΣΗΔΗΣ (αριθμός προσφοράς) και σε έντυπη μορφή με αρ πρωτ/...-2018 και το περιεχόμενό της (δικαιολογητικά συμμετοχής, φάκελος τεχνικής προσφοράς, φάκελος οικονομικής προσφοράς) αποτελεί αναπόσπαστο μέρος της παρούσας Σύμβασης.

Τα αποτελέσματα του παραπάνω διαγωνισμού, κατακυρώθηκαν με την υπ' αριθμ./Δ.Σ...../.....- 2018 απόφαση του ΝΟΣΟΚΟΜΕΙΟΥ και ανακοινώθηκαν με την υπ' αρ/...-2018 ανακοίνωση αυτού, στο όνομα της εταιρείας, όπως αναλυτικά αναφέρεται στο 1ο άρθρο.

Ύστερα από αυτό το ΝΟΣΟΚΟΜΕΙΟ αναθέτει στον προμηθευτή την υλοποίηση της προμήθειας που του κατακυρώθηκε, με τους κατωτέρω όρους και συμφωνίες, τους οποίους αποδέχεται ανεπιφύλακτα.

ΑΡΘΡΟ 1ο

ΣΤΟΙΧΕΙΑ ΤΟΥ ΥΠΟ ΠΡΟΜΗΘΕΙΑ ΕΙΔΟΥΣ

Το είδος προμήθειας, η ποσότητα, το συμβατικό τίμημα και ο φορέας για τον οποίο προορίζεται αυτό, ορίζονται ως κατωτέρω :

ΕΙΔΟΣ ΠΡΟΜΗΘΕΙΑΣ (ΜΗΧΑΝΗΜΑ)	ΤΕΜΑΧΙΑ	ΤΙΜΗ ΜΟΝΑΔΑΣ σε € με κρατήσεις	ΦΟΡΕΑΣ
Σύγχρονος Ψηφιακός Στεφανιογράφος	Ένα (1)		ΓΕΝΙΚΟ ΝΟΣΟΚΟΜΕΙΟ ΧΙΟΥ
ΣΥΝΟΛΙΚΗ ΑΞΙΑ με κρατήσεις, χωρίς ΦΠΑ			
ΦΠΑ 17%			
ΣΥΝΟΛΙΚΟ ΣΥΜΒΑΤΙΚΟ ΤΙΜΗΜΑ, με ΦΠΑ (αριθμητικώς)			
ΣΥΝΟΛΙΚΟ ΣΥΜΒΑΤΙΚΟ ΤΙΜΗΜΑ, με ΦΠΑ (ολογράφως)			

Το συνολικό συμβατικό τίμημα για την παραπάνω προμήθεια ανέρχεται στο ποσό των (.....€) συμπεριλαμβανομένων των κρατήσεων για τρίτους, του φόρου εισοδήματος 4% και του αναλογούντα Φ.Π.Α (17%).

Η ως άνω τιμή νοείται για παράδοση του ανωτέρω είδους, με ευθύνη, μέριμνα και δαπάνη του ΑΝΑΔΟΧΟΥ, ελεύθερου στον χώρο του ΝΟΣΟΚΟΜΕΙΟΥ για το οποίο προορίζεται, και περιλαμβάνει την αξία του μηχανήματος και τον παρελκόμενο εξοπλισμό, τα έξοδα μεταφοράς του μέχρι και εντός του χώρου εγκατάστασής του στο ΝΟΣΟΚΟΜΕΙΟ, τα έξοδα εγκατάστασης, συνδέσεων, ρυθμίσεων, δοκιμών και θέσης σε πλήρη λειτουργία αυτού, την εκπαίδευση του προσωπικού (χρήστες) του ΝΟΣΟΚΟΜΕΙΟΥ, περιλαμβάνει δε επί πλέον τις υπέρ τρίτων κρατήσεις, τον φόρο εισοδήματος και τον αναλογούντα ΦΠΑ, σύμφωνα με τη Διακήρυξη 66/17 και την προσφορά του ΑΝΑΔΟΧΟΥ.

ΑΡΘΡΟ 2ο

ΤΟΠΟΣ, ΤΡΟΠΟΣ ΚΑΙ ΧΡΟΝΟΣ ΠΑΡΑΔΟΣΗΣ –ΠΑΡΑΛΑΒΗΣ

Η οριστική παραλαβή του ψηφιακού Στεφανιογράφου θα γίνει εντός (.....) ημερολογιακών ημερών (συμβατικός χρόνος παράδοσης) από την/...../2018 στο ΝΟΣΟΚΟΜΕΙΟ, εγκατεστημένου και σε πλήρη λειτουργία στον χώρο του ΦΟΡΕΑ που περιγράφεται στην διακήρυξη. Κατά συνέπεια η παράδοση του συγκροτήματος σε πλήρη λειτουργία θα γίνει την .../...../2018 στο Γενικό Νοσοκομείο Χίου, σε χώρο που θα υποδείξει η αρμόδια υπηρεσία τα σχέδια του οποίου φαίνονται στο υπόδειγμα VII.

Ο ΑΝΑΔΟΧΟΣ θα αναλάβει ο ίδιος την απεγκατάσταση από το χώρο, του παλιού αξονικού, την διαχείριση ανακύκλωσης του, καθώς και την μεταφορά την εγκατάσταση του νέου ψηφιακού στεφανιογράφου στο χώρο τοποθέτησης και παραμονής του, με βάση την ελληνική νομοθεσία και τους αντίστοιχους κανονισμούς.

Σχετικά με τον τρόπο παράδοσης – παραλαβής του συγκροτήματος, θα ισχύσουν τα ακόλουθα :

Μέσα στο συμβατικό χρόνο παράδοσης ο ΑΝΑΔΟΧΟΣ οφείλει να έχει προσκομίσει το συγκρότημα στο ΝΟΣΟΚΟΜΕΙΟ, να έχει ολοκληρώσει την προσωρινή παραλαβή του, να έχει συνεργαστεί με την αρμόδια υπηρεσία του ΝΟΣΟΚΟΜΕΙΟΥ ώστε να προκύψουν από αυτήν τα τελικά στοιχεία/σχέδια για την εγκατάσταση του μηχανήματος, να έχει διαμορφώσει τον χώρο, να έχει τοποθετήσει, συνδέσει, ρυθμίσει, δοκιμάσει και θέσει σε πλήρη λειτουργία το προσκομισθέν καινούργιο συγκρότημα, να έχει ολοκληρώσει την εκπαίδευση των χρηστών του ΝΟΣΟΚΟΜΕΙΟΥ και να πραγματοποιήσει την οριστική παραλαβή του μηχανήματος.

Με την υπογραφή του πρωτοκόλλου οριστικής παραλαβής, ο ΑΝΑΔΟΧΟΣ πρέπει να παραδώσει:

- Πλήρη σειρά εις διπλούν με οδηγίες συντήρησης και επισκευής (service manuals), στην ελληνική ή αγγλική καθώς και όλους τους απαραίτητους κωδικούς ελέγχων και επισκευών και όλα τα σχεδιαγράμματα των επί μέρους τμημάτων του συγκροτήματος
- Δύο εγχειρίδια λειτουργίας (operational manuals) στην ελληνική γλώσσα
- Πλήρες πρωτόκολλο ελέγχου ηλεκτρικής ασφάλειας του συγκροτήματος
- Δύο σειρές επισήμων καταλόγων σε έντυπη και ηλεκτρονική μορφή με όλους τους κωδικούς ανταλλακτικών του εργοστασίου παραγωγής του συγκροτήματος (parts books) στην ελληνική ή αγγλική γλώσσα.

Η οριστική ποιοτική και ποσοτική παραλαβή των ειδών θα γίνει από την Επιτροπή Παραλαβής του ΝΟΣΟΚΟΜΕΙΟΥ που συγκροτείται με απόφαση ΔΣ του φορέα.

Ο συμβατικός χρόνος παράδοσης των υλικών μπορεί να παρατείνεται, πριν από τη λήξη του αρχικού συμβατικού χρόνου παράδοσης, υπό τις προϋποθέσεις του άρθρου 206 του ν. 4412/2016. Στην περίπτωση που το αίτημα υποβάλλεται από τον ανάδοχο και η παράταση χορηγείται χωρίς να συντρέχουν λόγοι ανωτέρας βίας ή άλλοι ιδιαίτερως σοβαροί λόγοι που καθιστούν αντικειμενικώς αδύνατη την εμπρόθεσμη παράδοση των συμβατικών ειδών επιβάλλονται οι κυρώσεις του άρθρου 207 του ν. 4412/2016.

Εάν λήξει ο συμβατικός χρόνος παράδοσης, χωρίς να υποβληθεί εγκαίρως αίτημα παράτασης ή, εάν λήξει ο παραταθείς, κατά τα ανωτέρω, χρόνος, χωρίς να παραδοθεί το υλικό, ο ανάδοχος κηρύσσεται έκπτωτος.

ΑΡΘΡΟ 3ο

ΠΟΙΟΤΗΤΑ - ΧΑΡΑΚΤΗΡΙΣΤΙΚΕΣ ΙΔΙΟΤΗΤΕΣ - ΤΕΧΝΙΚΕΣ ΠΡΟΔΙΑΓΡΑΦΕΣ

Το προς προμήθεια είδος είναι έτους κατασκευής προέλευσης Ο ΑΝΑΔΟΧΟΣ υποχρεούται να παραδώσει τον εξοπλισμό καινούργιο και αμεταχείριστο, σύμφωνα με τις Τεχνικές Προδιαγραφές που ακολουθούν, και οι οποίες είναι απολύτως σύμφωνες με την τεχνική προσφορά του ΑΝΑΔΟΧΟΥ και τα prospectus του κατασκευαστικού οίκου, καλύπτουν δε και τις τεχνικές προδιαγραφές της διακήρυξης. Το συγκρότημα κατά συνέπεια περιλαμβάνει τα παρακάτω στοιχεία και χαρακτηρίζεται από τα ακόλουθα τεχνικά χαρακτηριστικά :

A/A		Ψηφιακός Στεφανιογράφος τύπου
1.	Σύνθεση Συστήματος	1. ΧXXXXXXXXXXXXXXXXXXXXX 2. ΧXXXXXXXXXXXXXXXXXXXXX 3. ΧXXXXXXXXXXXXXXXXXXXXX

ΑΡΘΡΟ 4ο

ΤΡΟΠΟΣ ΠΛΗΡΩΜΗΣ – ΚΡΑΤΗΣΕΙΣ

Η πληρωμή του αναδόχου θα πραγματοποιηθεί με τον πιο κάτω τρόπο :

Το **100%** της συμβατικής αξίας μετά την οριστική παραλαβή του προς προμήθεια Στεφανιογράφου

Η πληρωμή του συμβατικού τιμήματος θα γίνεται με την προσκόμιση των νομίμων παραστατικών και δικαιολογητικών που προβλέπονται από τις διατάξεις του άρθρου 200 παρ. 4 του ν. 4412/2016, καθώς και κάθε άλλου δικαιολογητικού που τυχόν ήθελε ζητηθεί από τις αρμόδιες υπηρεσίες που διενεργούν τον έλεγχο και την πληρωμή.

Τον Ανάδοχο βαρύνουν οι υπέρ τρίτων κρατήσεις, ως και κάθε άλλη επιβάρυνση, σύμφωνα με την κείμενη νομοθεσία, μη συμπεριλαμβανομένου Φ.Π.Α., για την παράδοση του υλικού στον τόπο και με τον τρόπο που προβλέπεται στα έγγραφα της σύμβασης. Ιδίως βαρύνεται με τις ακόλουθες κρατήσεις:

α) Κράτηση 0,06% η οποία υπολογίζεται επί της αξίας κάθε πληρωμής προ φόρων και κρατήσεων της αρχικής, καθώς και κάθε συμπληρωματικής σύμβασης Υπέρ της Ενιαίας Ανεξάρτητης Αρχής Δημοσίων Συμβάσεων επιβάλλεται (άρθρο 4 Ν.4013/2011 όπως ισχύει)

β) Κράτηση ύψους 0,02% υπέρ του Δημοσίου, η οποία υπολογίζεται επί της αξίας, εκτός ΦΠΑ, της αρχικής, καθώς και κάθε συμπληρωματικής σύμβασης. Το ποσό αυτό παρακρατείται σε κάθε πληρωμή από την αναθέτουσα αρχή στο όνομα και για λογαριασμό της Γενικής Διεύθυνσης Δημοσίων Συμβάσεων και Προμηθειών σύμφωνα με την παρ. 6 του άρθρου 36 του ν. 4412/2016

γ) Κράτηση 0,06% η οποία υπολογίζεται επί της αξίας κάθε πληρωμής προ φόρων και και κρατήσεων της αρχικής καθώς και κάθε συμπληρωματικής σύμβασης υπέρ της Αρχής Εξέτασης Προδικαστικών Προσφυγών (άρθρο 350 παρ. 3 του ν. 4412/2016).

Οι υπέρ τρίτων κρατήσεις υπόκεινται στο εκάστοτε ισχύον αναλογικό τέλος χαρτοσήμου και στην επ' αυτού εισφορά υπέρ ΟΓΑ

Με κάθε πληρωμή θα γίνεται η προβλεπόμενη από την κείμενη νομοθεσία παρακράτηση φόρου εισοδήματος αξίας 4% επί του καθαρού ποσού.

ΑΡΘΡΟ 5ο ΕΓΓΥΗΣΕΙΣ - ΛΟΙΠΟΙ ΟΡΟΙ

Ο ΑΝΑΔΟΧΟΣ κατέθεσε Εγγυητική Επιστολή υπ' αριθμ ποσού€ της Τράπεζας το οποίο καλύπτει σε ποσοστό το% της συμβατικής αξίας της προμήθειας προ ΦΠΑ, για την καλή εκτέλεση της Σύμβασης.

Η Εγγυητική Επιστολή Καλής Εκτέλεσης ισχύει μέχρι την επιστροφή της και θα αποδοθεί στον ΑΝΑΔΟΧΟ μετά την πλήρη και κανονική εκτέλεση των όρων της παρούσας Σύμβασης, με την οριστική ποιοτική και ποσοτική παραλαβή του συγκροτήματος και ύστερα από εκκαθάριση των τυχόν απαιτήσεων από τους δύο συμβαλλόμενους.

Η Εγγυητική Επιστολή Καλής Εκτέλεσης προβλέπει ότι, σε περίπτωση κατάρπτωσής της το οφειλόμενο ποσό υπόκειται στο εκάστοτε ισχύον τέλος χαρτοσήμου. Σε πάγιο τέλος χαρτοσήμου υπόκειται και το τυχόν οφειλόμενο ποσό λόγω επιβολής προστίμου.

Με την οριστική ποιοτική και ποσοτική παραλαβή του συγκροτήματος, ο ΑΝΑΔΟΧΟΣ υποχρεούται να αντικαταστήσει την Εγγυητική Επιστολή Καλής Εκτέλεσης της Σύμβασης με Εγγυητική Επιστολή Καλής Λειτουργίας. Η Εγγυητική Επιστολή Καλής Λειτουργίας πρέπει να είναι ποσού ίσου με το της συμβατικής αξίας χωρίς ΦΠΑ του συγκροτήματος, ήτοι ποσού€.

Ο ΑΝΑΔΟΧΟΣ παρέχει εγγύηση καλής λειτουργίας για δύο (2) χρόνια από την οριστική παραλαβή του συγκροτήματος. Ο χρόνος ισχύος της Εγγυητικής Επιστολής Καλής Λειτουργίας πρέπει να είναι μεγαλύτερος από τον συμβατικό χρόνο της περιόδου εγγύησης καλής λειτουργίας κατάμήνες, κατά συνέπεια η ισχύς της Εγγυητικής Επιστολής Καλής Λειτουργίας θα είναι (.....) μηνών.

Για το εν λόγω διάστημα ο ΑΝΑΔΟΧΟΣ εγγυάται τα ακόλουθα, τα οποία υποχρεούται να ακολουθήσει χωρίς καμία αποζημίωση ή αμοιβή εκ μέρους της Α.Α. :

α.- Την καλή και αποδοτική λειτουργία του εξοπλισμού σε όλο το χρονικό διάστημα της εγγύησης καλής λειτουργίας ανεξαρτήτως αριθμού εξετάσεων ετησίως. Η εγγύηση αυτή θα καλύπτει όλα τα μέρη του προσφερόμενου εξοπλισμού. Ο χρόνος αυτός θα αρχίζει από την οριστική παραλαβή του συγκροτήματος πλήρως συναρμολογημένου, εγκατεστημένου και σε κατάσταση πλήρους λειτουργίας.

β.- Το ΝΟΣΟΚΟΜΕΙΟ δεν θα ευθύνεται για καμιά βλάβη του εξοπλισμού προερχόμενη από την συνήθη και ορθή χρήση του και δεν θα επιβαρύνεται με κανένα ποσό για τα εργατικά, ανταλλακτικά, κλπ. Η εργασία για τα ως άνω θα είναι άριστης ποιότητας, σύμφωνα με τους κανόνες της τέχνης και της επιστήμης, του βαθμού ακρίβειας που απαιτεί ο συγκεκριμένος εξοπλισμός και της θέσης ή του τρόπου λειτουργίας του ενώ και τα ανταλλακτικά θα είναι αμεταχειρίστα και πιστοποιημένα από τον κατασκευαστικό οίκο. Σε αποδεδειγμένη παράλειψη ή αμέλεια του αναδόχου να κάνει τις πιο πάνω ενέργειες, αυτές θα τις κάνει το ΝΟΣΟΚΟΜΕΙΟ σε βάρος και για λογαριασμό του αναδόχου ή θα γίνουν με άλλο τρόπο που θα αποφασίζεται από το Όργανο Λήψης Αποφάσεων.

γ.- Στην εγγύηση περιλαμβάνεται η υποχρέωση του ΑΝΑΔΟΧΟΥ και για προληπτικό έλεγχο συντήρησης, σύμφωνα με τις οδηγίες του Κατασκευαστικού Οίκου, ώστε το συγκρότημα να είναι πάντα σε κατάσταση ετοιμότητας.

δ.- Κατά την διάρκεια της εγγύησης καλής λειτουργίας, ισχύουν οι ίδιες υποχρεώσεις και όροι και οι ίδιες ποινικές ρήτρες με αυτές που ισχύουν κατά την περίοδο συντήρησης.

ε- Κατά την διάρκεια της περιόδου εγγύησης καλής λειτουργίας, ο ανάδοχος υποχρεούται, άνευ πρόσθετης αμοιβής, να επαναλάβει την εκπαίδευση του αρμόδιου προσωπικού του ΝΟΣΟΚΟΜΕΙΟΥ (ιατρούς-φυσικούς-τεχνολόγους) για διάστημα ίδιο με αυτό της αρχικής εκπαίδευσης τουλάχιστον, όταν και εάν αυτό ζητηθεί από το ΝΟΣΟΚΟΜΕΙΟ.

στ.- Ο προμηθευτής υποχρεούται να παρέχει καθ' όλη την διάρκεια της περιόδου εγγύησης όλες τις επικαιροποιήσεις (updates, patches) του Κατασκευαστικού Οίκου σε υπάρχοντα προγράμματα (software, hardware κλπ).

ζ.- Κατά την διάρκεια της περιόδου εγγύησης καλής λειτουργίας θα τηρείται ημερολόγιο λειτουργίας, συντήρησης, βλάβης κλπ.

η.- Για την εφαρμογή όλων των παραπάνω, ο ΑΝΑΔΟΧΟΣ υποχρεούται να διαθέτει μόνιμα στην Ελλάδα σε όλη τη διάρκεια της περιόδου εγγύησης καλής λειτουργίας τόσο κατάλληλα εκπαιδευμένο προσωπικό με πιστοποιητικό εκπαίδευσης και εξουσιοδότηση αυτού από τον κατασκευαστή ή τον εξουσιοδοτημένο αντιπρόσωπο του στην Ευρωπαϊκή Ένωση όπως αυτοί ορίζονται στην Οδηγία 93/42/ΕΕΕ, για την συντήρηση του συγκεκριμένου συγκροτήματος, όσον και δεσμεύεται ότι θα εξασφαλίζει την ύπαρξη και προσκομιδή στο ΝΟΣΟΚΟΜΕΙΟ, όποιου ανταλλακτικού χρειαστεί, για το συγκρότημα, κατόπιν έγγραφης ζήτησης της Υπηρεσίας.

Κατά την διάρκεια της εγγύησης καλής λειτουργίας θα τηρείται ημερολόγιο λειτουργίας, βλαβών και συντήρησης που θα παρακολουθείται και θα υπογράφεται από τους υπεύθυνους του ΝΟΣΟΚΟΜΕΙΟΥ και τον τεχνικό του ΑΝΑΔΟΧΟΥ. Στο ημερολόγιο θα καταγράφονται όλες οι βλάβες, τα αίτια τους, οι ενέργειες αποκατάστασής τους από την πλευρά του ΑΝΑΔΟΧΟΥ, καθώς και ο χρόνος ακινητοποίησης του μηχανήματος. Ο ΑΝΑΔΟΧΟΣ θα ειδοποιείται τηλεφωνικά και θα στέλνεται φαξ για την βλάβη οπότε από την 08.00 της επόμενης εργάσιμης ημέρας θα αρχίζει η μέτρηση του χρόνου ακινητοποίησης. Εργάσιμη ημέρα θεωρούνται και οι Αργίες και τα σαββατοκύριακα.

ΑΡΘΡΟ 6ο **ΠΡΟΒΛΕΠΟΜΕΝΕΣ ΡΗΤΡΕΣ**

Η παράδοση και η παραλαβή του συγκροτήματος θα γίνει σύμφωνα με το χρονοδιάγραμμα υλοποίησης της προμήθειας. Σε περίπτωση καθυστέρησης παράδοσης με υπαιτιότητα του προμηθευτή επιβάλλονται κυρώσεις, όπως αυτές προβλέπονται στον Ν. 4412/16, σε κάθε σχετική νομοθεσία και στην παρούσα Διακήρυξη. Επίσης ο προμηθευτής ευθύνεται και για κάθε ζημία που τυχόν θα προκύψει εις βάρος του Νοσοκομείου από την μη εκτέλεση ή την κακή εκτέλεση της σύμβασης.

ΑΡΘΡΟ 7ο **ΤΕΧΝΙΚΗ ΥΠΟΣΤΗΡΙΞΗ**

Ο προμηθευτής διαθέτει συγκροτημένη Τεχνική Υπηρεσία για την εγκατάσταση του εξοπλισμού και την πλήρη εκπαίδευση-εκμάθηση του προσωπικού (χρήστες) του ΝΟΣΟΚΟΜΕΙΟΥ. Επιπλέον υποχρεούται να διαθέτει στην Ελλάδα μόνιμα κατάλληλα εκπαιδευμένο προσωπικό για την πλήρη συντήρηση-επισκευή του εξοπλισμού. Και στις δύο περιπτώσεις το αντίστοιχο τεχνικό προσωπικό θα είναι κατάλληλα εκπαιδευμένο με πιστοποίηση εκπαίδευσης και εξουσιοδότηση από τον κατασκευαστή ή τον εξουσιοδοτημένο αντιπρόσωπο του στην Ευρωπαϊκή Ένωση όπως αυτοί ορίζονται στην Οδηγία 93/42/ΕΕΕ.

Τέλος ο προμηθευτής εγγυάται να εξασφαλίσει την ύπαρξη αμεταχείριστων και πιστοποιημένων από τον κατασκευαστικό οίκο ανταλλακτικών και κύρια την διάθεση αυτών καθώς και των αντίστοιχων κατάλληλων υλικών για πλήρη λειτουργία και απόδοση του συγκροτήματος επί δέκα (10) τουλάχιστον συνολικά έτη από την οριστική παραλαβή αυτού.

ΑΡΘΡΟ 8ο **ΕΚΠΑΙΔΕΥΣΗ**

Ο ΑΝΑΔΟΧΟΣ αναλαμβάνει να εκπαιδεύσει δωρεάν το αρμόδιο προσωπικό του ΝΟΣΟΚΟΜΕΙΟΥ (ιατρούς-φυσικούς-τεχνολόγους) τόσο στην λειτουργία, χρήση και κατανόηση των λειτουργιών του συγκροτήματος, όσο και στην αποτελεσματικότερη εκμετάλλευση της ανάπτυξης και απόδοσης, ποιοτικής και ποσοτικής αυτού. Η εκπαίδευση αυτή θα εκτελεστεί σύμφωνα με το πλήρες αναλυτικό πρόγραμμα εκπαίδευσης που έχει καταθέσει ο ΑΝΑΔΟΧΟΣ και έγινε αποδεκτό, θα υλοποιηθεί μετά την εγκατάσταση του μηχανήματος, θα έχει διάρκεια ημερολογιακών ημερών (ΣΥΜΦΩΝΑ ΜΕ ΤΗΝ ΠΡΟΣΦΟΡΑ) και θα ολοκληρωθεί μέχρι την οριστική παραλαβή του μηχανήματος.

Πέραν τούτου, ο ανάδοχος υποχρεούται, άνευ πρόσθετης αμοιβής, να επαναλάβει την ως άνω εκπαίδευση για ίδιο τουλάχιστον χρονικό διάστημα με την αρχική εκπαίδευση, όταν και εάν αυτό ζητηθεί από το ΝΟΣΟΚΟΜΕΙΟ, μέσα στην διάρκεια της περιόδου εγγύησης καλής λειτουργίας.

Επίσης αναλαμβάνει να εκπαιδεύσει με δικές του δαπάνες τουλάχιστον έναν τεχνικό του τμήματος ΒΙΤ του ΝΟΣΟΚΟΜΕΙΟΥ ο οποίος θα παρακολουθεί όλες τις μετεκπαιδεύσεις που θα πραγματοποιούνται για τους τεχνικούς του οίκου, και στον οποίο θα χορηγηθεί πιστοποιητικό ώστε να μπορεί να επεμβαίνει για επισκευή και συντήρηση, καθώς και αντίγραφο των

αναγκαίων βοηθημάτων ή πινάκων στην Ελληνική γλώσσα. Κατά τη διάρκεια ισχύος της εγγύησης καλής λειτουργίας, οι παρεμβάσεις συντήρησης και επισκευής θα πραγματοποιούνται αποκλειστικά και μόνο υπό την επίβλεψη του ΑΝΑΔΟΧΟΥ.

ΑΡΘΡΟ 9ο **ΤΡΟΠΟΠΟΙΗΣΗ ΤΗΣ ΣΥΜΒΑΣΗΣ**

Η σύμβαση μπορεί να τροποποιείται κατά τη διάρκειά της, χωρίς να απαιτείται νέα διαδικασία σύναψης σύμβασης, μόνο σύμφωνα με τους όρους και τις προϋποθέσεις του άρθρου 132 του ν. 4412/2016 και κατόπιν γνωμοδότησης του αρμοδίου οργάνου.

Σε κάθε περίπτωση, κάθε πιθανή τροποποίησή της Σύμβασης πρέπει να τύχει της προέγκρισης της Ειδικής Υπηρεσίας Διαχείρισης Επιχειρησιακού Προγράμματος Περιφέρειας Βορείου Αιγαίου.

ΑΡΘΡΟ 10ο **ΕΦΑΡΜΟΣΤΕΟ ΔΙΚΑΙΟ – ΕΠΙΛΥΣΗ ΔΙΑΦΟΡΩΝ**

Η εν λόγω Σύμβαση διέπεται από το Ελληνικό Δίκαιο.

Σε περίπτωση διαφορών, που ενδεχομένως προκύψουν σχετικά με την ερμηνεία ή την εκτέλεση ή την εφαρμογή της Σύμβασης ή εξ' αφορμής της, το ΝΟΣΟΚΟΜΕΙΟ και ο προμηθευτής καταβάλλουν κάθε προσπάθεια για τη φιλική επίλυσή τους, σύμφωνα με τους κανόνες της καλής πίστης και των χρηστών συναλλακτικών ηθών πάντα υπό το πρίσμα της προστασίας του δημοσίου συμφέροντος.

Σε περίπτωση αδυναμίας εξεύρεσης κοινά αποδεκτής λύσης αποκλειστικά αρμόδια είναι τα Δικαστήρια της Χίου.

ΑΡΘΡΟ 11ο **ΙΣΧΥΟΥΣΕΣ ΔΙΑΤΑΞΕΙΣ**

- Για όλα τα λοιπά θέματα αναφορικά με την προμήθεια η οποία πραγματοποιείται με την παρούσα Σύμβαση, ισχύουν οι όροι της διακήρυξης 66/17 και της απόφασης κατακύρωσης Θ...../Δ.Σ../...-2018 καθώς και τα αναφερόμενα στο Ν. 4412/16 “Δημόσιες Συμβάσεις Έργων, Προμηθειών και Υπηρεσιών (προσαρμογή στις Οδηγίες 2014/24/ ΕΕ και 2014/25/ΕΕ)», των οποίων ο προμηθευτής έλαβε γνώση και δέχθηκε αυτούς ανεπιφύλακτα,

Η παρούσα σύμβαση υπό μορφή σχεδίου και αφού συμπληρώθηκε στα κενά της έτυχε της προέγκρισης της Ειδικής Υπηρεσίας Διαχείρισης Επιχειρησιακού Προγράμματος Περιφέρειας Βορείου Αιγαίου με το αρ. πρωτ/...-2018 έγγραφό της.

Η παρούσα Σύμβαση, αφού διαβάστηκε και βεβαιώθηκε, υπογράφεται νόμιμα από τους συμβαλλόμενους σε τρία όμοια πρωτότυπα.

Από τα παραπάνω τέσσερα πρωτότυπα τα μεν δύο κατατέθηκαν στο αρμόδιο γραφείο του ΝΟΣΟΚΟΜΕΙΟΥ, το τρίτο παρέλαβε ο προμηθευτής, το δε τέταρτο (σε έντυπη και ηλεκτρονική μορφή) αποστέλλεται στην της Ειδικής Υπηρεσίας Διαχείρισης Επιχειρησιακού Προγράμματος Περιφέρειας Βορείου Αιγαίου

ΟΙ ΣΥΜΒΑΛΛΟΜΕΝΟΙ

ΓΙΑ ΤΟ ΝΟΣΟΚΟΜΕΙΟ

ΓΙΑ ΤΟΝ ΑΝΑΔΟΧΟ

.....

«ΣΧΕΔΙΟ ΣΥΜΒΑΣΗΣ ΠΛΗΡΟΥΣ ΣΥΝΤΗΡΗΣΗΣ-ΕΠΙΣΚΕΥΗΣ»

Η εταιρεία (ΕΤΑΙΡΕΙΑ) έχει προμηθεύσει στο ΝΟΣΟΚΟΜΕΙΟ..... (ΠΕΛΑΤΗΣ) ένα συγκρότημα του οίκου, Μοντέλο

Το συγκρότημα αυτό, το οποίο ο ΠΕΛΑΤΗΣ χρησιμοποιεί για καισκοπούς έχει από τη φύση του ανάγκη ειδικής συντήρησης και παρακολούθησης .

Ο ΠΕΛΑΤΗΣ αναθέτει με την παρούσα στην ΕΤΑΙΡΕΙΑ (οι οποίοι στο εξής στην Σύμβαση αυτή θα αναφέρονται και σαν συμβαλλόμενοι ή συμβαλλόμενα μέρη) και η ΕΤΑΙΡΕΙΑ δηλώνει ότι αναλαμβάνει την πλήρη συντήρηση, επισκευή και παρακολούθηση του συγκροτήματος με τους παρακάτω όρους και συμφωνίες :

ΑΡΘΡΟ 1. ΣΥΝΤΗΡΗΣΗ

1.1. Η ΕΤΑΙΡΕΙΑ αναλαμβάνει τη πλήρη συντήρηση και επισκευή του συγκροτήματος και των αναφερόμενων μερών και εξαρτημάτων του συμπεριλαμβανομένου του παρελκόμενου εξοπλισμού καθ' όλην την διάρκεια της Σύμβασης σύμφωνα με τα ειδικά εγχειρίδια και προδιαγραφές του κατασκευαστή Οίκου. Προς τούτο η ΕΤΑΙΡΕΙΑ υποχρεούται να διαθέτει στην Ελλάδα μόνιμα κατάλληλα εκπαιδευμένο προσωπικό, με πιστοποιητικό εκπαίδευσης και εξουσιοδότησης αυτού από τον κατασκευαστή ή τον εξουσιοδοτημένο αντιπρόσωπο του στην Ευρωπαϊκή Ένωση όπως αυτοί ορίζονται στην Οδηγία 93/42/ΕΕC, για την συντήρηση του συγκεκριμένου μηχανήματος. Σε περίπτωση αλλαγών που έχουν επέλθει στο εν λόγω προσωπικό (αλλαγές προσώπων, επιπλέον εκπαιδεύσεις, νέα πιστοποιητικά από τον κατασκευαστή ή τον εξουσιοδοτημένο αντιπρόσωπο του στην Ευρωπαϊκή Ένωση όπως αυτοί ορίζονται στην Οδηγία 93/42/ΕΕC, κλπ) εν σχέση με τα στοιχεία που η ΕΤΑΙΡΕΙΑ είχε καταθέσει με την προσφορά της για την ανάληψη της προμήθειας, είναι απαραίτητο να υποβληθούν αυτά στον ΠΕΛΑΤΗ προ της υπογραφής της παρούσας Σύμβασης.

1.2 Η Σύμβαση περιλαμβάνει :

α) Την συντήρηση του συγκροτήματος όπως αυτή προκύπτει από τα εγχειρίδια του προσφερόμενου μοντέλου.

β) Την αποκατάσταση των βλαβών συμπεριλαμβανομένων και των ανταλλακτικών (εξαιρουμένων μόνον των αναλώσιμων υλικών τα οποία είναι μέσα αποθήκευσης (dvd, cd), φιλμ, χαρτί, ηλεκτρόδια, σκιαγραφικά και σύριγγες εγχυτών των οποίων η προμήθεια βαρύνει τον ΠΕΛΑΤΗ.

γ) Την αντικατάσταση απεριόριστου αριθμού ακτινολογικών λυχνιών, λυχνιών, ψηφιακών ανιχνευτών κλπ (ΣΕ ΟΠΟΙΟ ΣΥΣΤΗΜΑ ΥΠΑΡΧΟΥΝ) **και ανεξαρτήτως αριθμού εξετάσεων κατά την διάρκεια ισχύος της σύμβασης.**

δ) Τη λήψη κάθε προληπτικού μέτρου για την αποφυγή τυχόν ανωμαλιών ή ζημιών.

ε) Τυχόν επικαιροποιήσεις του κατασκευαστικού Οίκου σε υπάρχοντα προγράμματα (software, hardware κλπ.).

1.4. Η συντήρηση και επισκευή θα γίνεται με τα απαιτούμενα ειδικά εργαλεία και όργανα μετρήσεως και ελέγχου από ειδικά εκπαιδευμένο προσωπικό της ΕΤΑΙΡΕΙΑΣ, σύμφωνα με τις διεθνώς ισχύουσες προδιαγραφές του κατασκευαστικού Οίκου του συγκροτήματος.

1.5. Κατά τη συντήρηση ή επισκευή η ΕΤΑΙΡΕΙΑ θα προβαίνει κατά την άποψή της, σε κάθε απαιτούμενη τεχνική μετατροπή για την αρτιότερη και ασφαλή λειτουργία και απόδοση του συγκροτήματος, εφ' όσον τούτο επιτρέπεται ή προβλέπεται από τον κατασκευαστικό Οίκο. Οι μετατροπές αυτές δεν θα έχουν επίπτωση στην παρεχόμενη ποιότητα και ταχύτητα των εκτελούμενων εξετάσεων, όπως αυτές προσδιορίζονται στη σύμβαση της αγοράς του συγκροτήματος. Αντίθετα αποσκοπούν στη βελτίωση των λειτουργικών χαρακτηριστικών.

1.6 Η ΕΤΑΙΡΕΙΑ οφείλει να ενημερώνει τον ΠΕΛΑΤΗ σχετικά με τις βελτιώσεις του συγκροτήματος που συνιστά ο κατασκευαστικός οίκος.

1.7. Καθ' όλη τη διάρκεια ισχύος της παρούσας Σύμβασης θα τηρείται ημερολόγιο λειτουργίας-βλαβών και συντήρησης του συγκροτήματος, με ευθύνη του Αιμοδυναμικού Τμήματος και του Τμήματος Βιοϊατρικής Τεχνολογίας του ΠΕΛΑΤΗ. Το ημερολόγιο αυτό θα υπογράφεται από τον αρμόδιο ιατρό του Τμήματος ή ακτινοφυσικό ή τεχνολόγο ακτινολόγο, τον αρμόδιο τεχνικό του Τμήματος Βιοϊατρικής Τεχνολογίας του ΠΕΛΑΤΗ και τον υπεύθυνο τεχνικό της ΕΤΑΙΡΕΙΑΣ. Στο ημερολόγιο θα αναγράφονται όλες οι βλάβες και τα αίτιά τους, οι ενέργειες αποκατάστασής τους από την πλευρά της ΕΤΑΙΡΕΙΑΣ καθώς και. ο χρόνος ακινητοποίησης του μηχανήματος.

1.8 Η ΕΤΑΙΡΕΙΑ οφείλει να λαμβάνει όλα τα επιβαλλόμενα μέτρα ασφαλείας και να εξασφαλίζει το προσωπικό των συνεργείων του για κάθε περίπτωση ατυχήματος, που τυχόν συμβεί κατά την διάρκεια εκτέλεσης εργασιών σύμφωνα με την παρούσα, επί του μηχανήματος.

ΑΡΘΡΟ 2. ΠΡΟΛΗΠΤΙΚΗ ΣΥΝΤΗΡΗΣΗ – ΕΠΙΣΚΕΥΕΣ ΒΛΑΒΩΝ - ΧΡΟΝΟΣ ΑΚΙΝΗΤΟΠΟΙΗΣΗΣ

2.1 Η προληπτική συντήρηση θα γίνεται σύμφωνα με τις οδηγίες του οίκου κατασκευής από Δευτέρα έως Παρασκευή και από ώρα 08.00 έως 16.00, υπό την επίβλεψη της ΕΤΑΙΡΕΙΑΣ. Σε περίπτωση που οι ανωτέρω ημέρες αποτελούν επίσημες αργίες ή εορτές του χρόνου η προληπτική συντήρηση του μηχανήματος θα μετατίθεται την πρώτη εργάσιμη ημέρα που ακολουθεί μετά την αργία.

2.2 Οι επισκευές των βλαβών γίνονται καθημερινά μη εξαιρουμένων των Αργιών και Σαββατοκύριακων όταν το ΝΟΣΟΚΟΜΕΙΟ εφημερεύει. Η προσέλευση των Τεχνικών της ΕΤΑΙΡΕΙΑΣ για τις επισκευές θα γίνεται εντός 48 ωρών καθώς το Νοσοκομείο Χίου βρίσκεται σε νησιωτικές και παραμεθόριες περιοχές, εκτός αν ο ανάδοχος έχει προσφέρει μικρότερο χρόνο οπότε μπαίνει ο χρόνος της προσφοράς, από την στιγμή που ειδοποιείται η ΕΤΑΙΡΕΙΑ. Η ειδοποίηση της ΕΤΑΙΡΕΙΑΣ για την αποκατάσταση των βλαβών θα γίνεται στα γραφεία της στο φαξ : [REDACTED], τις εργάσιμες μέρες και ώρες από το Τμήμα ΒΙΤ η από την Τεχνική Υπηρεσία του ΠΕΛΑΤΗ και τις μη εργάσιμες από την Αιμοδυναμική Μονάδα του ΠΕΛΑΤΗ.

Ο χρόνος αυτός μπορεί να αυξηθεί εάν προκύψουν λόγοι ανωτέρας βίας δεόντως αποδεδειγμένοι που επιβεβαιώνουν το ανέφικτο της έγκαιρης μετάβασης.

2.3 Κατά την διάρκεια των προγραμματισμένων Συντηρήσεων-Επισκευών που θα γίνονται από τους τεχνικούς της ΕΤΑΙΡΕΙΑΣ θα ειδοποιείται από την ΕΤΑΙΡΕΙΑ με Fax και αρμόδιος τεχνικός της Βιοϊατρικής Τεχνολογίας ή της τεχνικής Υπηρεσίας του ΠΕΛΑΤΗ. Παράβαση αυτού του όρου θα επιφέρει την ποινή της μη πληρωμής του ετήσιου τιμολογίου που θα εκδίδεται από την ΕΤΑΙΡΕΙΑ.

2.4 Η επιτρεπόμενη διάρκεια ακινητοποίησης(**downtime**) του συγκροτήματος συμφωνείται σε διακόσιες σαράντα (240) ώρες ανά έτος. (Αν ο ανάδοχος έχει προσφέρει μικρότερο χρόνο τότε μπαίνει ο χρόνος της προσφοράς.)

Ως χρόνος ακινητοποίησης ορίζεται ο χρόνος ακινητοποίησης των επί μέρους αυτόνομων λειτουργικών μονάδων ή του συνόλου του συγκροτήματος κατά τον οποίο δεν ήταν δυνατή η διενέργεια περιστατικού. Ο χρόνος αυτός θα προσμετρείται αθροιστικά από την 08.00 πρωινή της επόμενης εργάσιμης (μη εξαιρουμένων των Αργιών και Σαββατοκύριακων **όταν το Νοσοκομείο εφημερεύει**) ημέρας, από τη ημέρα κλήσης της εταιρείας για επισκευή, η οποία κλήση θα γίνεται με αποστολή fax από Δευτέρα έως Παρασκευή και από ώρες 08.00 έως 16.00. Η κλήση αυτή θα γίνεται – εφόσον παραστεί ανάγκη - από ώρες 08.00 έως 16.00 και τις Αργίες και τα Σαββατοκύριακα, **εφόσον το Νοσοκομείο εφημερεύει**. Ο χρόνος αυτός δεν περιλαμβάνει τον χρόνο προληπτικής συντήρησης και εργασίες αναβάθμισης του συγκροτήματος. Ως ώρα ακινητοποίησης θα λογίζεται το σύνολο των ωρών του 24ώρου από την 08.00 πρωινή της επόμενης εργάσιμης ημέρας από την ημέρα ειδοποίησης της ΕΤΑΙΡΕΙΑΣ, όπως αυτή περιγράφεται παραπάνω, μέχρι την πλήρη αποκατάσταση της βλάβης. Εφόσον ο χρόνος ακινητοποίησης υπερβεί το ανωτέρω χρονικό όριο από την 08.00 της επόμενης εργάσιμης ημέρας από την ημέρα κλήσης της εταιρείας, οι πέραν των ανωτέρω δαπανηθείσες ώρες διπλασιάζονται για τον υπολογισμό του χρόνου ακινητοποίησης της περίπτωσης.

ΑΡΘΡΟ 3. ΠΟΙΝΙΚΕΣ ΡΗΤΡΕΣ

3.1 Στο τέλος ισχύος εκάστης ετήσιας Σύμβασης θα υπολογίζονται οι ώρες ακινητοποίησης του συγκροτήματος όπως ορίζεται ανωτέρω.

3.2 Για κάθε ώρα ακινητοποίησης πέραν διακοσίων σαράντα (240) ωρών ετησίως, θα επιβάλλεται στην(ΕΤΑΙΡΕΙΑ) ως ποινική ρήτρα ογδόντα (80) ΕΥΡΩ πρόστιμο ανά ώρα ακινητοποίησης. (Αν ο ανάδοχος έχει προσφέρει μεγαλύτερο ποσό τότε μπαίνει το ποσό της προσφοράς)

3.3 Κατά την διάρκεια του συμβατικού χρόνου συντήρησης και μετά την παρέλευση είκοσι (20) εργάσιμων ημερών χωρίς την αποκατάσταση της βλάβης ή αδυναμία παροχής ανταλλακτικών, η ΕΤΑΙΡΕΙΑ υποχρεούται να αντικαταστήσει το σύνολο του συγκροτήματος με νέας τεχνολογίας και αυξημένων η αντίστοιχων τουλάχιστον δυνατοτήτων χωρίς καμία επιβάρυνση του ΠΕΛΑΤΗ.

3.4 Η ποινική ρήτρα που προβλέπεται στα ως άνω δεν μπορεί να εφαρμοστεί σε περιπτώσεις ανωτέρας βίας.

Οι τυχόν ζημιές που θα προκληθούν από περιπτώσεις ανωτέρας βίας, καθώς και τα υλικά που θα απαιτηθούν για την αντικατάσταση του μηχανήματος, θα βαρύνουν και θα καλυφθούν από τον ΠΕΛΑΤΗ

3.5 Η παρακράτηση των ποσών των ποινικών ρητρών θα γίνεται με αφαίρεση από το ετήσιο συμβατικό τίμημα, ή αν αυτό δεν επαρκεί από την εγγυητική επιστολή είτε τέλος με κάθε νόμιμο μέσον.

ΑΡΘΡΟ 4. ΣΥΜΒΑΤΙΚΟ ΤΙΜΗΜΑ / ΠΛΗΡΩΜΗ

4.1 Για τις αναφερόμενες στην παρούσα Σύμβαση ετήσιας πλήρους συντήρησης-επισκευής, υπηρεσίες, ο ΠΕΛΑΤΗΣ θα καταβάλει στην ΕΤΑΙΡΕΙΑ το συνολικό ποσό των (ολογράφως) (.....€) συμπεριλαμβανομένου του ΦΠΑ ...%.

4.2 Στην τιμή αυτή περιλαμβάνεται η τιμή των ανταλλακτικών, των πάσης φύσεως υλικών και εργατικών, τα διάφορα άλλα κόστη της ΕΤΑΙΡΕΙΑΣ (πχ μετακινήσεις, διαμονή, εργαλεία κλπ) καθώς και κάθε άλλη επιβάρυνση και οι υπέρ τρίτων κρατήσεις όπως προβλέπεται στην διακήρυξη και στην προσφορά της ΕΤΑΙΡΕΙΑΣ που έγινε αποδεκτή.

4.3 Η εξόφληση της ΕΤΑΙΡΕΙΑΣ για την υπό το στοιχείο 4.1 ανωτέρω συμφωνηθείσα αμοιβή, συμπεριλαμβανομένου του ΦΠΑ, θα καταβάλλεται από τον ΠΕΛΑΤΗ με την λήψη του σχετικού τιμολογίου της ΕΤΑΙΡΕΙΑΣ, και μετά την διέλευση του συμβατικού χρόνου, εντός ενενήντα (90) ημερών από την υποβολή του.

ΑΡΘΡΟ 5. ΕΓΓΥΗΤΙΚΗ ΕΠΙΣΤΟΛΗ ΣΥΝΤΗΡΗΣΗΣ

5.1 Για την καλή εκτέλεση των όρων της ετήσιας Σύμβασης η ΕΤΑΙΡΕΙΑ..... κατέθεσε την υπ αριθμ..... Εγγυητική Επιστολή της τράπεζας αξίας 5% της καθαρής συμβατικής αξίας της ετήσιας Σύμβασης πλήρους συντήρησης-επισκευής, ήτοι αξίας€ και ισχύος ενός έτους και ενός μηνός, ήτοι ισχύος μέχρι την/...../.....

ΑΡΘΡΟ 6. ΕΚΠΑΙΔΕΥΣΗ

Η ΕΤΑΙΡΕΙΑ υποχρεούται να επαναλάβει ανάλογη εκπαίδευση με αυτή που είχε παράσχει κατά την περίοδο δοκιμαστικής λειτουργίας του μηχανήματος, διάρκειαςημερολογιακών ημερών (σύμφωνα με την προσφορά) ύστερα από αίτημα του ΠΕΛΑΤΗ και χωρίς την καταβολή πρόσθετης αμοιβής για εκπαίδευση νέου προσωπικού αυτού (ιατρών, φυσικών ή χειριστών και βιοϊατρικών μηχανικών) μέσα στην περίοδο της ετήσιας σύμβασης, εφόσον αυτό ζητηθεί από τον ΠΕΛΑΤΗ και εφόσον το δικαίωμα αυτό του ΠΕΛΑΤΗ δεν έχει εξαντληθεί σε προηγούμενες ετήσιες συμβάσεις συντήρησης.

ΑΡΘΡΟ 7. ΔΙΑΡΚΕΙΑ – ΑΝΑΝΕΩΣΗ ΤΗΣ ΣΥΜΒΑΣΗΣ

7.1 Η παρούσα Σύμβαση δυνατόν να ανανεώνεται ανά έτος, σύμφωνα με την θέληση και την διακριτική ευχέρεια του ΠΕΛΑΤΗ, με έναρξη του πρώτου έτους ισχύος την/...../..... Κατά συνέπεια η παρούσα Σύμβαση ετήσιας συντήρησης-επισκευής λήγει την/...../.....

7.2 Η ανανέωση της Σύμβασης συντήρησης μετά την λήξη της παρούσας όσον αφορά το τίμημα, θα γίνεται σύμφωνα με την αύξηση του ΔΕΙΚΤΗ ΤΙΜΩΝ ΚΑΤΑΝΑΛΩΤΗ που δίνει η ΕΛ.ΣΤΑΤ. για την αντίστοιχη προηγούμενη 12μηνη περίοδο που μόλις έληξε (δηλ σύμφωνα με την ετήσια μεταβολή του δείκτη τιμών καταναλωτή του μήνα υπογραφής της νέας Σύμβασης σε σχέση με τον αντίστοιχο μήνα του προηγούμενου χρόνου).

7.3 Σε περίπτωση που το συγκρότημα τεθεί οριστικώς εκτός λειτουργίας κατόπιν απόφασης του ΠΕΛΑΤΗ, η παρούσα Σύμβαση λύεται αυτομάτως και αζημίως για αμφοτέρους τους συμβαλλόμενους. Σε τέτοια περίπτωση ο ΠΕΛΑΤΗΣ θα ενημερώσει εγγράφως την ΕΤΑΙΡΕΙΑ για την πρόθεση διακοπής λειτουργίας του συγκροτήματος, τηρώντας προθεσμία τουλάχιστον είκοσι (20) ημερών. Ο ΠΕΛΑΤΗΣ υποχρεούται να καταβάλει το συμβατικό τίμημα που αναλογεί στον χρόνο λειτουργίας του συγκροτήματος.

7.4 Η Σύμβαση είναι δυνατόν να τροποποιηθεί ή να παραταθεί μόνο με έγγραφη συμφωνία των δύο συμβαλλόμενων μερών.

ΑΡΘΡΟ 8. ΕΦΑΡΜΟΣΤΕΟ ΔΙΚΑΙΟ – ΕΠΙΛΥΣΗ ΔΙΑΦΟΡΩΝ

8.1 Η εν λόγω Σύμβαση διέπεται από το Ελληνικό Δίκαιο.

8.2 Σε περίπτωση διαφορών, που ενδεχομένως προκύψουν σχετικά με την ερμηνεία ή την εκτέλεση ή την εφαρμογή της Σύμβασης ή εξ' αφορμής της, ο ΠΕΛΑΤΗΣ και η ΕΤΑΙΡΕΙΑ καταβάλλουν κάθε προσπάθεια για τη φιλική επίλυσή τους, σύμφωνα με τους κανόνες της καλής πίστης και των χρηστών συναλλακτικών ηθών πάντα υπό το πρίσμα της προστασίας του δημοσίου συμφέροντος.

8.3 Σε περίπτωση αδυναμίας εξεύρεσης κοινά αποδεκτής λύσης αποκλειστικά αρμόδια είναι τα Ελληνικά Δικαστήρια.

Σαν απόδειξη των παραπάνω υπογράφεται η Σύμβαση αυτή από τα δύο συμβαλλόμενα μέρη σε τέσσερα πρωτότυπα.

ΟΙ ΣΥΜΒΑΛΛΟΜΕΝΟΙ

Για τον ΠΕΛΑΤΗ

Για την ΕΤΑΙΡΕΙΑ

ΠΑΡΑΡΤΗΜΑ VII – Σχέδια Χώρου Εγκατάστασης

ΣΧΕΔΙΑ ΚΑΙ ΤΕΧΝΙΚΑ ΣΤΟΙΧΕΙΑ ΔΙΑΤΙΘΕΜΕΝΩΝ ΧΩΡΩΝ

ΣΧΕΔΙΟ 1 : Όδευση εντός του ΝΟΣΟΚΟΜΕΙΟΥ για μεταφορά του καινούργιου ψηφιακού στεφανιογράφου μέχρι τον χώρο εγκατάστασης του με προτεινόμενη διαδρομή.

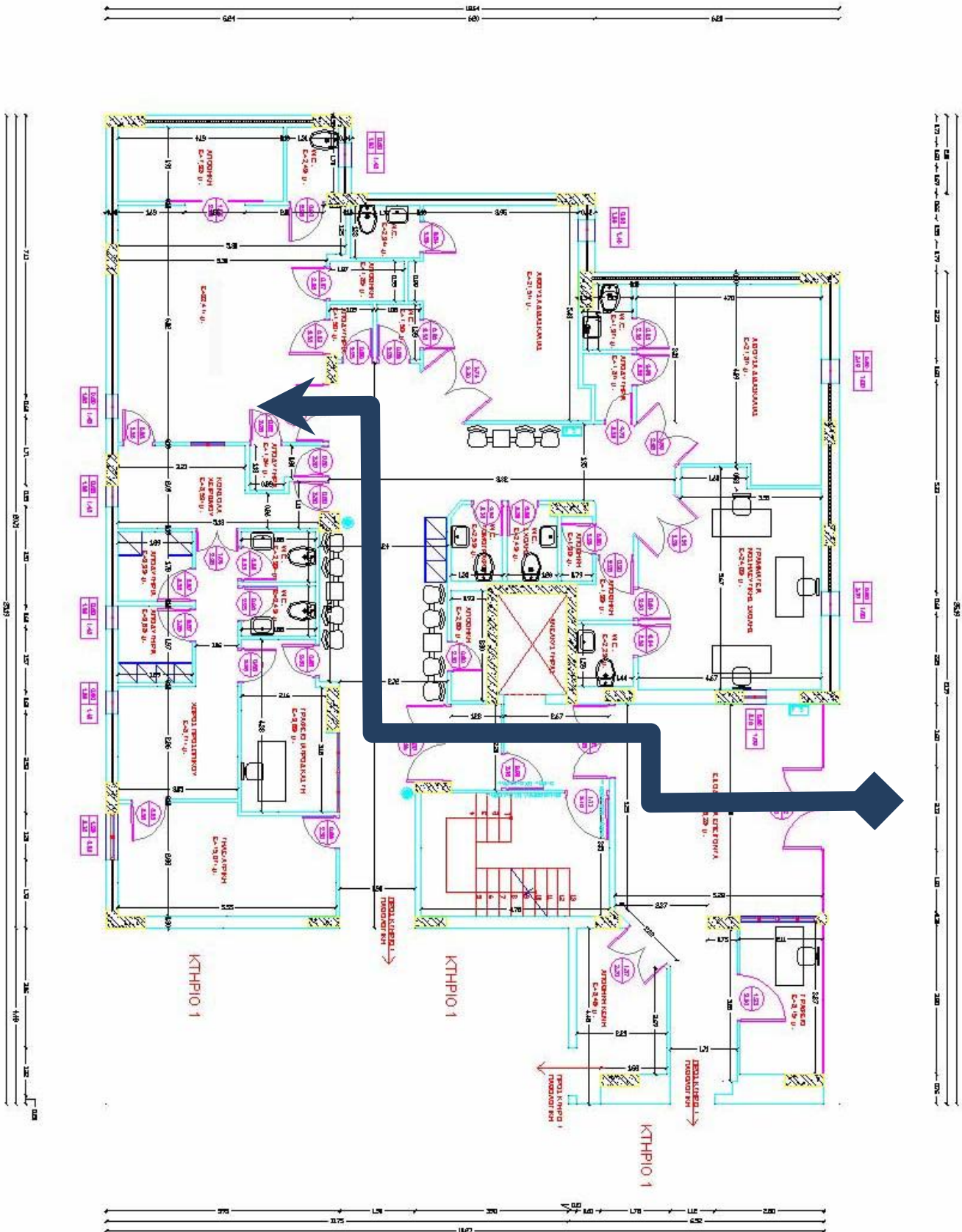

ΣΧΕΔΙΟ 2 : Κάτοψη του χώρου εγκατάστασης του νέου ψηφιακού στεφανιογράφου.

